青島新民報

(郵政特准掛號認爲新聞紙類)

每日出兩大張
發行及編輯人 何東林
館址 青島山東路三號

九江已陷於混亂
市民起恐慌紛紛避難
淒慘之景象難以形容

上海十二日電 據九江來電云、湖口既陷、對岸九江之不安、益形增加、尤以市內盛傳蔣介石命黨軍死守九江全市、八萬市民、乃大起恐慌、迄於十一日逃走者已達二萬、商店、旅館、銀行等一律歇業、形同死都、家財什物散亂路傍、避難民左往右來、慘不忍覩、九江爲長江流域上僅次於漢口之大都市、乃黨軍防衛漢口之重要門戶、今則無一艘汽船、水路連絡全被切斷、市民自陸路陸續向內地避難中、老幼婦女之哭聲、據云有斷腸之感云。

九江建設全被破毀

上海十二日電 據外國方面所得電報、守備九江之黨軍、受蔣介石之焦土抗戰命令、乃於十一日晨、將九江之主要倉庫建物商店等之建築物、不問中國人外國人之所有者、破壞片瓦無存、此乃因日軍溯航部隊、肉迫九江間、蔣介石遂決意放棄九江、觀察乃恐日軍於九江入城之際、爲妨害使用建物之企圖、

九江會戰結果
決定漢口命運
日軍正沿湖口西方
繼續向九江進擊中

紐約十二日電 據十一日達紐約之合衆社上海電報稱、漢口之運命、已迫目前、九江會戰之結果、當決定漢口之運命、蓋上海外國武官觀測、漢口之運命、當由九江附近之決戰而決定、日軍目下正自湖口西方繼續向九江進擊中云。

美艦退出九江
中途發現機雷
航行被阻又駛回九江
對黨軍措置極度不快

上海十一日同盟電 關於第三國艦船撤退問題、在九江碇泊中之美國軍艦、即爲諒諾、乃於九日由九江駛往漢口途中、不料發見黨軍敷設之機雷線、遂不能航行、報告、不得已又駛回九江、碇泊九江上流三浬之地點、日方對美國如斯友誼的態度、頗表好感、而黨軍不拘外國艦船碇泊中、敷設機雷、使航行不可能、乃擠往戰鬥地區之奸策、日軍對此種非人道的處置、極爲憤慨、美國方面、對黨軍之措置頗感不快、非難其非友誼的態度、正在考究避難戰鬥區域以外、而免發生意外云

黨府地方官吏
陸續逃亡
熊式輝對縣長發出抗戰命令

上海十二日電 受漢口黨府嚴命、死守江西省之江西省主席熊式輝、發通來對省內各縣長、發抗戰命令其內容大要如左。

一、各縣長不得許可、不許離開任地、

一、日軍如來、須誓死抗戰、如無軍最高指揮官之命令、不許擅離職守、或辭職。

一、如有違反者、照軍規處刑。

依以上情形、此乃最近黨府地方官吏眼見黨府屢戰屢敗、或脅於日軍之進擊、而陸續逃走、遂而陷於混亂狀態、

晉南戰線 【上】克服峻嶮進擊之日軍步兵部隊、【下】我國少年、借用日軍兵士之軍服、訓練軍隊式敬禮、親近可愛之情景。

香港漢口間
直達列車
每星期二次
避難民擁擠

香港十二日同盟電 廣九鐵路當局、十一日布告略謂、自十四日起、香港漢口間一週二回之直通急行列車運轉、豫想此乃由漢口方面避難者、擁擠之結果、

黨府各都市
明令節約

上海十二日電 漢口之陷落、迫於目前、以漢口爲始、各主要都市之有產階級、皆自暴自棄、甚之絕望、取追逐刹那的享樂狀態、國民參政會驚駭此種趨勢、決定命令全國、實施黨府所提倡之刻苦節儉、與發抗戰精神之國民運動、而進行審議、按此節儉運動、乃黨府中央委員會所主張、由財政經濟法制各專門委員而設定、其規模彷彿往年蔣介石所提倡之新生活運動、然因決定的敗戰、不得已發如斯之抗戰命令、而鑽入絕望的間隙之享樂主義、無力挽回黨府之困惱、愈益深刻、又最近對於參政會本質之疑問、甚爲濃厚、左翼派新進份子等、對於單根據黨軍之指示而行動之事、表示不滿、故黨府之前途、愈覺暗澹也。

不堪日軍猛攻
黨軍放棄垣曲
敗退時放火火光燭天
向黃河南岸狼狽而逃

北京十二日電 由安徽省連絡山西省南部之渡河點要衝、且爲作戰上重要據點之垣曲、於十一日由敗退黨軍放火、城內火光燭天、被猛火所包圍、頓呈淒慘光景、

又電 黨軍爲確保侵入山西之據點垣曲、乃於其東方三十六華里之西窰關、構築堅固陣地、配備二個師之兵力抵抗由東方進擊之日軍〇〇部隊、展開激戰、互四晝夜、黨軍蒙甚大打擊、後企圖挽回頹勢、更與最近由曲沃南方潰走而來之黨軍二個師相合、共計以四個師繼續執拗抵抗日軍、而寡兵之日軍〇〇部隊、奮戰力鬥加以猛烈攻擊之結果、黨軍陣地開始混亂之際、日軍一方與南下進擊中之友軍部隊〇〇部隊、成功聯擊、對黨軍形成包圍體勢、遂一舉而潰滅黨軍、周章狼狽之黨軍、卒放棄垣曲、於城內放火、向南方黃河南岸潰走、依黨軍作戰、非常有利化、日軍今後

殘餘黨軍
雪崩潰走

又電 垣曲方面之黨軍、業於十一日正午、開始全面的退卻、有如雪崩、敗走之黨軍之一部、已遁入北方山中、一部以黃河渡河點爲目標

垣曲黨軍退却
陷於全面潰亂
日軍以寡兵卒獲勝利

石家莊十二日電 垣曲附近之黨軍、不耐日軍之猛擊、自十一日正午以來、有如雪崩、向北方之山地、或由南方渡黃河、開始陸續退卻、陷於全面的潰亂、以寡兵而克黨軍垂二十餘師、而使黨軍之潰走、實基因於

日軍獨特

適切之共同動作、即山西肅清戰開始後、日軍〇木部隊、乃由北方制壓垣曲附近黨軍之退路、攻擊在該處附近占有優勢之黨軍、而黨軍又重視垣曲附近之戰略的地位、死守該渡河點、堅持絳縣、垣曲背後之連絡線、抱攻擊絳縣北方之企圖、因此黨軍之抵抗頑強至極、逐次增強兵力達

二萬之多

日軍〇木部隊、十日繼續決死的奮鬥、十日之間、突擊峨峨斷崖上之黨軍陣地、難於計數、約百數十次、身挺酷暑、武器彈藥杜絕之中、而在〇〇之日軍健兒、仍能無遺憾而發揮其持久力。

美國海軍
聯合大演習
定明年一月間在大西洋舉行

華盛頓十一日同盟電 美國海軍當局、十一日發表一九三九年度海軍年次演習、定明年一月、在大西洋上舉行大規模之聯合大演習云、

晉省殲滅黨軍戰
已移至第二期
日軍冒炎熱勇猛進襲
士氣愈軒昂節節勝利

石家莊十二日電 日軍各部隊、於山西省南部、着着進展、今黨軍既設陣地悉遭攻擊、已移至第二期之俘獲殲滅戰、日軍非使黨軍不剩一兵一卒不可、意氣愈益軒昂、重重追擊、在此五日間之追擊、距離遠達三百華里、近亦達百八十華里、即一日之進軍行程、爲三十六華里乃至四十八華里、且均非平垣地面、乃峨峨之山嶽地帶、嶮阻異常、處處遭遇黨軍、重重擊破、追擊而進擊、以此山嶽戰之苦心、而克服黨軍之抵抗、日軍之大敵面非黨軍、乃山西特有之炎熱、再加塵埃拂面於百三十度之酷熱中、而一路掃蕩敗殘黨軍、雖備嘗辛苦、但節節勝利。

而潰走、日軍正在猛追中。

百武大將
赴南洋視察

橫濱十二日同盟電 日軍事參議官海軍大將百武源吾、爲視察南洋諸島、乃於十二日午前、乘鄉船橫濱丸出發矣、

各部急進
黨軍追擊中

石家莊十二日電 日軍由絳縣東側地區、向垣曲方面對敗殘黨軍急追中之〇城日、〇武日軍諸部隊、突破扼絳縣南方山地之隘路口、而頑強抵抗之黨軍防備線、遂於十一日午後、一路向垣曲山間之隘路急進中之日軍〇〇部隊、取得聯絡、現又更加一大威力、日軍各部隊、月指垣曲、對敗殘黨軍急追中

盧州附近
黨軍反擊
全被擊潰

上海十二日電 九日午前六時頃、於盧州北方二十六基羅之地點、有黨軍約六百名、前來反擊、即被日軍擊退、黨軍遺棄死屍三百餘具、輕機關槍八挺、向東北方及東南方潰走、日軍損害僅戰死者一名、負傷六名、又十日拂曉、於盧州北方一基羅、發見二千黨軍、橫斷淮南鐵道、遂與以徹底的打擊而擊退。

日軍肉迫運城
各部隊猛烈擴張戰果中
絳縣東北黨軍全殲滅

石家莊十二日電 日軍森本部隊、迫至絳縣南方黨軍左側背、乃於該地附近、與黨軍以甚大之損害後、即轉向運城方面推進、途中排除敗殘黨軍之執拗抵抗、追至十一日正午、肉迫運城東北側、目下對該處附近之黨軍攻擊中、繼有〇野、〇木、〇林、〇川、〇部等日軍各部隊、爲期殲滅黨軍、擴張戰果猛進中、

德總統招待
義陸軍次官

柏林十一日同盟電 希特拉總統、十一日夜招待訪德中之義大利陸軍次官巴里亞尼將軍、至米海之自邸、親慰問其遠來之勞、作種種懇談

橫渡太平洋
畢德遜夫婦
四人共駕小舟由橫濱港出發

橫濱十二日同盟電 懸壺於洛山磯之畢德遜氏、與其愛妻日本婦人吉原爲子、及水夫白俄倍爾米諾夫(二十五歲)、愛爾馬愛夫(二十一歲)、共四人、合乘僅八噸之小舟、作橫渡太平洋之壯舉、本日午前六時、已由橫濱出發、主桅之上、高揭星條旗、其下飄揚新瀉縣福澤小學校所贈之日章旗、祝船員航路平安順利、出發前、畢德遜氏談話如次、一月間之碇泊中、蒙受日本諸君之親切照拂、橫渡太平洋之日數爲八十日、運命盡任諸蒼天、然必無事安抵美國、以報諸君之盛意、聲援云云。

德青少年團
由柏林出發訪日

柏林十一日同盟電 德國青少年團日本派遣團、十一日午後一時、自柏林出發、十二日在希特拉青年團之正式歡送中、乘由不來梅港出發之格賴瑞挪號、踏上訪問日本之壯途、在柏林之日本少年團、爲歡送計、亦乘該列車赴不來梅港云。

日各大學生
科學調查
利用暑假分批出發

東京十二日同盟電 東京大學學生、爲利用暑期休暇、而進出大陸、舉凡政治、經濟、文化等各部門、而行科學調查、着手研究東洋平和建設工作、各大學及視察方面如左、

(一)東京帝大亞細亞研究會之山文京一君等十名、由七月中旬視察華北、蒙疆、華中、

(二)拓殖大學石松哲夫君、及其他五名、視察滿洲、華北、華中、婆羅洲、爪哇方面、

(三)早稻田大學藤田喜一郎君、及其他十三名、視察華北滿洲方面、

(四)專修大學今福教授、及其他學生六名、視察海防遐邏方面、此外有學生至誠會之笠原匡二君外百六十四名赴滿洲

美飛行家海斯
橫斷大西洋
由紐約抵巴黎 打破從來紀錄

巴黎十一日同盟電 十日午後六時二十分、由紐約出發、達上飛行世界一週壯途之美國富豪飛行家哈佛海斯氏、一氣橫斷大西洋、十一日午前十時五十五分抵巴黎郊外之路勃爾喬飛機場、所需時間、爲十六小時三十五分間、破從來記錄之快記錄。

又電 海斯抵紐約巴黎間第一航程所需之時間、爲十六時間三十五分、平均時速三百四十五公里、悉破從來之記錄、適爲先年林白大佐始作橫斷大西洋記錄之三十三小時三十分之一半下、實爲優秀之記錄也。

又電 飛行世界一週之海斯機、十一日深更、因方向舵之故障、修理已告完畢、十二日午前零時二十四分、自路勃爾喬飛機場出發、一路向莫斯科而去云、

餘墨

◇晉帝擄到吳主孫浩、指旁邊座位、笑說、「設此座以待卿久矣」、孫浩的回答、極滑稽有味、也說『我在東吳亦設此座以待陛下』、曹操曾很羨慕的說「生子當如孫仲謀」、那知孫仲謀的子孫亦還不弱、然而如此措詞總是太滑稽了◇國共合作、亦猶窮極無聊的叫花子合奏一齣蓮花落、頂多不過惹人一笑、講到其他收穫那是絲毫談不到的、最後結局亦不過扮演一齣滑稽劇目而已◇前些日國民黨准許恢復共黨首領周恩來等之國民黨籍、在國民黨人物覺得這就是給共產黨『加封贈號』、共產黨無論如何總是要歡喜的、誰想事實上竟自不然、共產黨對這樣封號豈但不歡喜、反而看不到眼裏、現在居然要求國民黨最高幹部蔣介石以下加入共產黨、也要以共產爲主體、對國民黨加之封號、這和『我在東吳亦設此座以待陛下』同一滑稽、未知蔣介石以下的國民黨人物、聽到耳內作何感想◇國民黨與共產黨根本合不到一塊、稍有常識的都能洞知其隱、此次表面上的合作、無非國民黨以殘敗之餘、想拉進共產黨撐門面、共產黨想混進國民黨的黨圈、把國民黨的權勢想法攻而代之、如此貌合神離、行同鬼蜮、又那有『設此待卿』、與『以待陛下』來的坦白！

本社添募派銷員

以有派銷報紙經驗者爲合格待遇優厚應募者每日上午親持履歷書到本社營業局面洽

招募女侍

一、年齡十四五歲
一、學歷小學畢業
日華兩國人均可華人須粗通日語
本社副社長室

青島治安維持會總務部教育科通告 第 號

查本市市立男女中學校亟待恢復、以應需要、所有現住本市之男女中學生應自七月一日起至七月二十一日止、到本科報名、以便統籌辦理、期限緊迫、切勿自誤、特此通告
中華民國二十七年七月一日

猥以先嚴棄養，荷蒙 厚賻，并承 高軒特頒，賜弔 誼重雲天，殁存均感，除踵 門叩謝外，謹再登報，敬謝 隆施，伏乞 矜鑒

棘人陳旡我泣血稽顙

橫濱正金銀行青島分行

本行創立歷有五十餘載資本殷實極蒙社會各界贊許 資本金壹億圓業已完全收足另有積存金壹億三千四百四十萬圓 總行設在日本橫濱 分行設在東京 丸之內 名古屋 大阪 神戶 門司 長崎 小樽 倫敦 巴黎 漢堡 柏林 紐約 舊金山 孟買 加爾各答 新嘉坡 馬尼拉 香港 上海 天津 北京 大連 哈爾濱 奉天 新京等處 本行並代辦各種存款押滙匯票電匯等一切銀行業務 隨意定期活期 均可面洽 荷蒙賜顧 請至館陶路一號本行面洽可也

電話
二三七〇〇號 支配人席
二九九〇〇號 副支配人席
三六四六號 輸出係
三一四二號 輸入係
三五八二號 撥付割引係
二一三九號 送金係
二一六四號 預金係
三六四七號 出納係
三八四五號 公債係

吉利禮品大王

綢幛 輓聯 花圈 鏡框 免費代客撰書
山東路一二六號

不孝榮青等侍奉無狀禍延
顯考建設總署總務局長孟襄府君痛於中華民國二十七年六月二十八日午時疾終京寓正寢不孝榮青等隨侍在側親視含殮遵禮成服遺靈暫停西磚胡同法源寺叨在
學世寅戚誼哀此訃
聞
奉
繼慈命稱哀
孤哀子 俞復青 綺青 榮青 懋青 時青 學先 覺先
女 適
泣血稽顙

國曆七月九日領帖
七月十日發引
喪居北京西城兵馬司三十五號本寓

第一公園銀杏路
公園飯店
電話四七五六

本店特聘名師精選歐美大菜價格低廉素爲中外人士所贊許值此夏風送暖櫻花怒放之際各界士女遊園之暇請至敝店憩息無限歡迎

公園飯店謹啓

時論

第三國艦船撤出戰區

日軍逐漸擴大戰果中、而黨軍依爲最後命脈之漢口等處、亦將化爲戰爭區域、此固無法避免之階段也、日本當局顧念人道主義、惟恐波及第三國人士之生命財產、故基於國際信義精神、鄭重通告各國無論艦船人民、均須退出各作戰區域、此種正義精神應爲中立國家所共同注意也。

日政府此項通告、全爲人道主張、倘非別有用意之國家、當必洞明斯旨、果然美國首先諒諾、諭令停泊九江之美艦退出、乃美艦於駛往漢口途中、發現黨軍敷設之水雷線、不能前進、遂又駛回九江、停泊上流三里之地點、雖未能遠離戰區、然美國之意志已由是表明矣、查遠東海上艦隊無愈於英美、美既作如是行動、其他各國亦必不違反此旨、黨軍欲挾持外力、障礙日軍進攻、又成幻想矣。

美國首先表示退出作戰區域、毫不足異、以事勢理情而論、不特美應退出、其他各國亦應及時退出、蓋戰爭與他國無涉、他國自無留滯戰區之必要、且戰區爲危險是非之地、苟非是非人、莫不趨而避之、不待日方通告、亦應自動退避、方不愧中立態度、故無論何國退出作戰區域乃順應時勢自然、無足深論、獨黨軍於江面敷設水雷、阻止中立國艦船退路、此種非人道行爲、當爲國際齒冷也、

黨軍對日抗戰、非抗國際、自與國際無涉、而國際間之艦船人民、理當設法保障安全、決不能迫入危險地帶、以圖自固、然則黨軍何故出此下策、亦自有其狹隘理想、蓋彼認爲滯留外艦及人民財產、日軍進攻必有若干顧忌、至低限度亦可依爲暴風雨之牆壁、黨軍此種觀念、固亦有其片面理解、然以非戰鬥國家之人民生命財產、圖作自己之掩蔽工具、此種行爲非僅抗拒國際、直爲抗拒人道行動、「日暮途窮、倒行逆施」、已甚彰明、然日軍既有上項通告、黨軍無論如何挾持外力、日軍進攻決不受絲毫影響、稍明大勢之外人已漸察覺黨軍之奸偽、決不再受其羈留、黨軍之依人自重之愚策、結果反成自愚矣、

陳濟棠蔡廷楷等 協力兩廣獨立

將發表獨立自治宣言

蔣極狼狽嚴密監視中

陳濟棠

蔡廷楷

上海十二日專電 漢口陷落、由不過時日問題、而迫在眉睫矣、反蔣獨立機運、愈爲濃厚、頃據上海情報、盛傳由陳濟棠、蔡廷楷、陳友仁爲主腦部、協力廣東、廣西兩派西南自治獨立之計劃、行將具體化、有近將發表獨立自治宣言之說、捲起上海各方面甚大之衝動、兩廣之獨立、四川雲南兩省、亦有連絡之模樣、蔣介石極爲狼狽、對來漢參加參政會議之要人等、概禁止外出、奔命阻止中立派要人之脫出漢口、各要人身邊、均配置共產軍政治部員、出以最後之監視手段、依此種情勢、蔣介石政權、擬遁入四川、雲南、廣東、廣西、有不可能之情勢、而決議死守漢口之作戰、不過窮途末路之一策、漢口黨府之大變革、已不遠矣、

福建省主席陳儀 有獨立之實狀

蔣電令赴漢置之不理

華南反蔣空氣益熾烈

上海十二日電 據香港來電、蔣介石電命福建省主席陳儀、急遽赴漢、但陳不特置之不理、抑且逮捕蔣直系人員達四十餘名之多、並槍決十餘名、福建省有脫離蔣政權獨立之實狀、華南一帶、極爲衝動、華南之反蔣與脫離之空氣、愈益熾烈矣。

黨軍屢戰屢敗 民衆極度不安

呪罵蔣介石引起戰爭

漢口軍隊民衆之實況

上海十二日電 因山西京漢線方面日軍黃河渡河戰之發展、及在湖口方面協力進擊中之日陸海軍之戰果擴大、漢口已陷於不可名狀之動搖中、頃據自漢口達此間外商方面情報云、漢口方面之黨軍、因屢戰屢敗、其大部分已喪失戰意、民衆生活、亦陷於極度之不安、呪罵蔣介石、澎湃而起、其詳情如左。

軍隊之心理

由鐵路輸送之軍隊、概以無蓋列車出動、而不拘晴雨、不准下車、最恐懼日本之轟炸、空軍大多數除無戰鬥經驗者外、完全喪失戰意、從前線送到後方之軍隊、皆交口稱謂、「吾等最懼日軍炮火、砲火之劇烈、轟人耳、不能聞槍聲、吾等出動前線無恙歸來者殆無、其得以負傷歸來、實屬僥倖、有時全團甚至全旅全滅、驅逐日軍實非易事」、而今已無人肯聽黨府之戰勝宣傳。

民衆之心理

徐州決戰、終成幻影、連戰連敗、民衆心身俱疲、普通人之薪水、一律減五成、不發薪水處、亦日見增加、生活狀態惡化、已達極點、然若談一字、則立以漢奸斷罪、故民衆表面沈默、內心渴望和平、而極度呪罵引起戰事之蔣政權。

工人之苦況

裕華等六大工場勞動者、（二萬人、其中一萬三千名爲女工）之薪水、爲一小時一毛二分、而從此薪水中、尚徵收一日四分之救國獻金、一月兩元之飛機及將兵獻金、故一日卽使工作十六小時、一月收入不過拾圓、而且生產品之販路、日見縮小、失業難民劇增、勞力供給豐富、其勞金有更形低落之勢、曩爲蔣政權所驅使、在街頭示威拚命宣傳「對日開戰」之勞動者、今則完全悔其前非、悲嘆其自招之滲澹苦境、而在祈禱和平早日實現云。

津憲兵隊招募 候補憲兵

應募者達千人

天津十二日電 天津日憲兵隊、與日總領事館警察協力、努力維持天津日租界附近治安之結果、抗日暴力行動、有絕跡之感、爲更進一層以期維持治安萬全起見、乃有採用華人爲憲兵補之舉、募集後、雖定額十名、但應募人員達一千名之多、俟試驗後、決定採用、此應募者、大部分爲知識階級、此等皆爲誠篤之華人、民衆之痛苦、與夫失業者之多、足爲有力之證明、皆拜受黨軍抗戰之所賜也。

外輪航行長江 作戰實受影響

日本有斷然拒絕之意

英向日交涉恐難奏效

東京十二日電 英國下院、討論英國商船、在揚子江及中國沿海之航行問題、英外務次官巴脫拉氏、明言現正向日本政府及上海方面之日方當局接洽、而克萊琪駐日大使、繼續向日外務當局交涉中之旨、然日本政府對該問題、經五相會議協議之結果、因該事與戰鬥行爲有重大之影響、故應取愼重態度、然日方目下在揚子江上流、尚在繼續作戰中、由此意義、揚子江可謂兵站線、一般觀測、外國商船、自由航行於揚子江上、實爲作戰上不能忍認之事、顯有斷然拒絕之意云、

英國海軍 本年不造驅逐艦

倫敦十一日同盟電 英海軍次官涉士比亞氏、十一日在英國下院、答復保守黨議員查理斯、對於愛麻脫氏之質問、今年度英國海軍不起工建造驅逐艦之理由、說明如左、政府今年度不起工建造驅逐艦、此因現在英國海軍考慮當面各種問題之結果而決定、政府最近數年間、雖陸續建造驅逐艦、然本年之建艦計劃、集中主力於建造需經長年月之主力艦航空母艦、及巡洋艦云云

蘇聯調查員 開始肅正工作

新京十一日同盟電 關於劉希科夫大將脫出事件、被任爲遠東反革命分子肅清特別調查團長、梅福利斯、茲判明九日抵哈巴洛斯克後、即與現地官憲協力、而開始肅清工作矣。

又電 接到劉希科夫大將逃往滿洲國報告之克來穆林最高幹部、極度狼狽、爲處置遠東地方之反革命分子起見、乃決定往遠東派遣內務人民委員葉喬夫以下之特別調查團、而葉喬夫赴遠東之中途、因接斯達林之電報、命其急遽歸還、乃又急回莫斯科矣。

粵漢廣九兩路 各站均被炸燬

海軍航空隊再度出動

轟炸長江岸黨軍陣地

上海十二日電 日艦隊報道部、十二日正午發表、十一日日海軍航空部隊、冒濃雲低壓之惡劣天氣、完全炸破、粵漢鐵道之據點源潭站、轟炸英德站及其附近之防禦陣地、予以重大之損害、復炸廣九鉄道之石龍站及其附近鐵橋、予以重大之損害、在揚子江方面、除轟炸田家鎮外、又空炸九江湖口間揚子江岸之黨軍陣地。

旅京閩粵同鄉 發出反蔣通告

成立同鄉會決議反蔣

願聯合全國一致聲討

北京通訊 旅京閩粵兩省人士、今春有聯合同鄉會之組織、爲脫離蔣政權、時時有所擬議、乘前日軍之占領廈門、協議更見進步、日前在擷英番菜館、集合各地代表、舉行閩粵旅京同鄉會創立禮、發表成立宣言、及反蔣決議、立卽向中外發出通電、茲將反蔣通電全文如左、蓋聞獨夫當國、億兆苦苛、眷命在原、兄弟急難、我中華民國、肇造二十有七年、以地大物博之神州、行五族共和之政體、雖當

干戈未定

之秋、方冀瘡痍待復之候、黨人禍國、擅政獨裁、昌言復興、陰遂私慾、以民族爲欺天之伎倆、而口是心非、以主義爲愚人之宣傳、而曲解巧辯、對內則庶政不修、揞克在位、對外則實力未足、揚厲鋪張、近更窮餘末策、勾結共產之徒、以國本餉諸赤魔、以主權酬於碧眼、運河黃河、一決再決、立使數千萬民衆隨入洪流、其陰賊險狠幽厲、未聞其甚、謂非背政獨夫、孰能置信、友邦日本、切唇齒之相依、赴兄弟之急難、懼赤禍之橫流、亟誓師而伐義、蘆溝起事、瞬達華南、旌麾所指、鳥合土崩、凡此軍師進展之神奇、要亦黨易暴虐之惡滿、

至於領土

仍然主權在我、勞不居功、非同文同種兄弟之邦、何已溺己飢、關懷如是、今者華南華北、悉脫濁氛、新政成立、萬民喁望、而吾閩吾粵、省屬比鄰、獨居水深火熱之中、桑梓關心、人同此念、每覩華中華北昭曬之光、益慨吾閩吾粵魑魅之氣、用就在京居留同鄉聯合宣言、一致聲討、自今而後、誓於新政府領導之下、打倒蔣介石聯共之國民黨、滅絕在華赤化之共產黨、肆酬友邦義助之誠、斯達上古唐虞之治、謹此誓言、天日共鑒、廣東省福建省旅京同鄉會、

太原廣播局

八月底實現

太原十二日電 日本放送協會派遣之笠松文一郎、村瀨一雄兩技師、業於十日抵太原、關於該處設立廣播局、而着手調查從事技術方面之研究後、即返日本、擬八月初旬前後、有再來太原之說、開始廣播、大體約至八月下旬云。

日台杯選手 抵達紐約

紐約十一日同盟電 日本台杯代表選手安部、中野、倉光三君、十一日乘諾爾曼台號、自歐洲抵紐約、復加已在紐約之山岸選手等四選手、預備二十九日舉行於坎傘大蒙特利爾、對坎傘大之比賽、立刻赴紐約郊外之網球場、作約一星期之猛烈練習後、即赴坎傘大云。

山東省長馬良 力謀推進省政

將召集四道尹會議

濟訊 省長馬良、對魯省政治、亟謀推進、各縣治安、力圖恢復、刻以魯東道尹張化南、九日已由烟台來濟、報告該道區各縣情形、並請示將來推進計劃、馬省長以本省政治已實行統一、日向光明之途邁進、特擬於日內召集四道尹、舉行會議、以便作通盤之討論、而決定一致之計劃、除魯西道尹朱泮藻、魯北道尹成逸庵、在濟南未返縣、而魯東道尹張化南已抵濟外、特於九日致函魯南道尹方永昌、希其迅予來濟參加、聞方氏一二日內即可抵濟、而道尹會議、日內亦卽舉行云。

蘆溝橋事變之回顧（五）

青島治安維持會常務委員總務部長 姚作賓

現在戰爭器材非過去時代可比、水陸交通用具、日益發達、在陸地上縱能阻止日軍於一時、而水上兵艦、空中飛機、又將如何防止、故蔣介石之決水舉動、仍是百年以前之舊腦筋、不特其自己軍事損失、人民損失、亦且爲世界所譏笑、目爲自殺政策、爲沒落前奏也、蔣政權沒落後、中國情勢、將如何、顧略陳管見、以供研究、以目前大勢觀之、北京臨時政府、南京維新政府、已擁有六成以上之省數、將來漢口一旦陷落、預料廣東廣西福建湖南亦必有華南政府出現、蔣介石在數年以前、即預備以四川爲根據地、倘華南政府出現、蔣必退守四川、而以雲南爲出海要道、在最短期內、陝甘新三省、亦必重遭共產黨蹂躪、則可斷言、至蔣介石是否能在四川長治久安、依據最熟悉川雲貴情形人士所談、恐未能必、蓋四川自民國以來、軍閥割據、內亂迭興、大小戰爭、經過四百餘次、至今仍未統一、雲南在龍雲主持之下、蔣之勢力、根本未能達到、即以貨幣一端而論、國民政府之法幣、因受排斥、至今不能通行、中央軍隊亦無一兵一卒開入、遑論其他、故國民黨如欲在此兩省扶植蔣之勢力、必須將兩省政權攘奪到手、而此兩省土著軍閥決不肯俯首聽命、必將聯合反抗、使蔣不能立足、蓋意中事、蔣介石在數年以前、爲征服西南、[illegible]制湘鄂部計、特派薛岳佔據貴州、以其心腹吳忠信爲省主席、積極經營不遺餘力、尤其軍事方面、更有強大週密之設備、實爲蔣介石最好之避難所、但貴省地瘠民貧、能否供蔣介石盤旋其間、實堪研究、貴省雖以地瘠民貧見稱、然實爲一未開發之寶地、其礦產、土壤、氣候、均極良好、如以最新之方式而開發之、較號爲陪都之西安優良萬倍、假定蔣介石不見容於雲四、必退入貴州、負隅自固、休養實力、仍將出而擾亂雲南四川湖南等省、以求出路、西南人民、從此卽無寧日矣、希望川雲湘桂人士、明瞭此點、一致努力根絕此禍害。

（六）結論

綜觀世界情勢、英既忙於西班牙及捷克問題、弱點暴露、自顧不暇、法國更無論矣、俄國目前對歐洲問題、受德國壓迫、抗禦力量已形不足、同時在遠東方面、雖然竭力宣傳、軍備如何充實、如何強化、所謂西伯利亞鐵道敷設雙軌、達姆鐵道完成、軍事準備更爲週密、但以地勢而論、與安嶺天險已失、海參威又屬死港、遠東軍與俄國本土聯絡並無何等效力、守備龐大區域已不可能、遑言進攻、在此情勢之下、中國尚迷信俄國軍備力量如何如何、甚至謂日俄戰爭、卽將爆發、這此種心理不特錯誤、直是盲從、況俄國內部、因斯丹林屢行殺戮、政策、人心恐怖、特甚、焉有餘力對外、是知蔣政權所恃之英俄、非眞有好於中國、不過欲假中國民族之大流血、而造成彼等之在東亞地位、意存侵略、居心叵測、故吾人應認清目標、謀自救之道、其道惟何、應立於日德意防共陣線之內、努力肅清赤化、保全人類安寧與幸福、且中日兩大民族原屬兄弟之邦、相互提攜、眞誠合作、以躋於共存共榮之域、豈特彼此之福利、實亦安定東亞之先聲、世界和平、庶有豸乎。（已完）

全球第一之 花草牌淡牛奶

各大食品店洋貨店均有代售

UNSWEETENED EVAPORATED MILK

青島膠州路六號地門牌一○五一二號

明治製菓青島販賣所 電話五四二四號

至誠醫院

◇注射防疫藥針。隨時均可

◇急病治療。電話通知卽去

治淋濁下疳梅毒◇號金診費免收 山東路南頭至誠醫院無論何病均能特別治療院長高內安博士精治內科婦科最近將所發明之花柳病特效療法及驗血法公開施行求診患者均極贊揚◇電話六六四零

華一香烟

十枝裝五分

華北烟草公司

營業所 青島山東路一九一六號 電話六一二三號

工廠 青島鐵山路八三號 電話六一八九號

眼

◇患花柳梅毒魚口下疳、紅斑紅點、速服清血解毒丸、較比打藥針安全、一付見效。每付一元、加料二元、至誠藥社一家出售。

◇天喜堂老婢調經丸、每盒一元、至誠藥社經理批發。

◇眞正烏鷄白鳳丸調經種子、每盒一元、只至誠一家出售。

◇眼長雲膜、至誠藥社有藥可去、不用針刺、不用刀割、準好。

◇脚氣藥、每包五角、效力與衆不同。

◇市上治淋精藥甚多、但均不及長壽丸、三瓶卽斷根。

無論何種眼疾、不用針刀、用藥準好、凡眼膜、痧眼、爛眼、火眼、長日羞明、迎風流淚、視物不見、眼痛眼腫……至誠藥社有靈藥、藥到病除。有說明書、歡迎索閱。

耳

凡患耳癰、耳痛、爛耳、耳膿、耳流各色濃水臭膿、久而不乾……如用「止流耳濃散」、病一愈甚速、◆神效無比、此散只有至誠藥社一家出售◆每瓶二角五分

鼻

凡風熱鼻淵、長流濁涕、鼻塞不通、不聞香臭、鼻生瘜肉、鼻流膿血、鼻流臭涕、鼻生腐肉、鼻瘡鼻痔、閉塞腫痛……用至誠藥社「通竅療鼻散」可治。

脚腫

「脚腫」晨輕晚重、按之有窩、移時乃起、行路如踏棉花、如不速治、上延過膝、或再至胸滿氣促、更難治矣！至誠藥社有藥、專治此症、每料六角。

青島至誠藥社發行 並無第二家

地址：青島山東路南首湖南路角電話（五一七五 六六四零）

支店：東鎮威海路八十九號（電話六一八二號）

眞正鷓鴣菜

▲能治小兒百病……能使小兒肥壯

▲銷行中國廿餘省……名播世界五大洲

「鷓鴣菜」專治嬰童一切疾病、疳積、虫積、吐乳、不思飲食、受驚嚇、夜睡不寧、夜出冷汗、痳後痘後、四時感冒、傷風咳嗽、發熱發冷、肚痛頭痛、面黃肌瘦、腹脹、咬人咬指、蠻橫鬱怒

▲每盒五角。只有至誠藥社一家經售。

□鮮荔枝紅茶 ▲氣味香濃……芬芳馥郁 ▲每包一角五分

七七事變兒童作文
對事變之感想

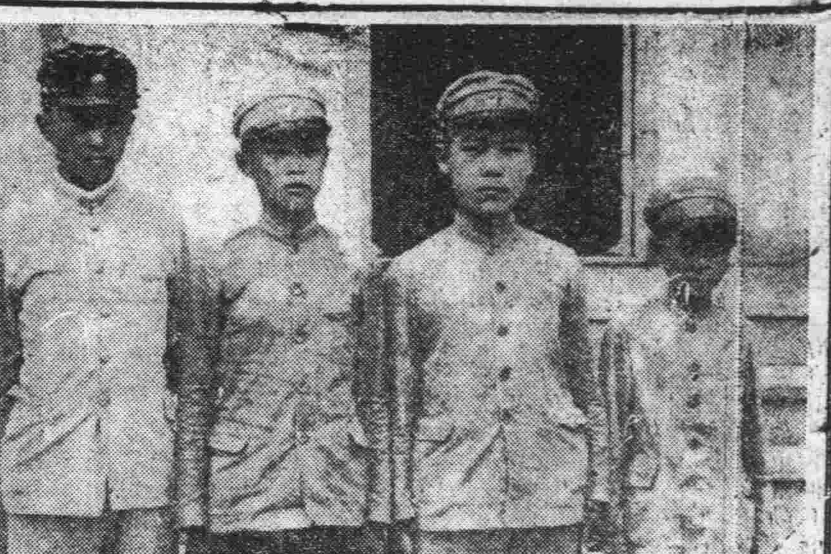

右圖【由左而右】(一)紀明傳(二)李人傑(三)張蔚良(四)趙濟時

東亞眞正和平有賴於中日眞正親善、中日之眞正親善則有賴於兩國之第二代國民也、軍宣撫班爲測驗中國兒童對事變之眞義之理解、而定中日眞正親善之將來起見、特於七七事變紀念日、令全市各學校小學生作文、各校應徵者達百五十餘篇、經宣撫班數日評閱、共選定優秀者八篇、文詞均可斷定中日親善之前途、將有極度之明朗、關於選定之優秀者、或將由各機關酌予獎賞云。

左圖【由右而左】(一)王桂五(二)王維新(三)孫桂英(四)胡淑文

怎樣作新民

江蘇路六年 王桂五

在從前我們是一個舊時代的國民、現在時代更新、文物不變、我們要把生活思想等等的一切都要改變、做一個新國民、但是怎樣做一個新國民、這很是一個値得討論的問題。我想要做一個新民、首先要提倡中國的舊道德、孝悌忠信禮義廉恥是我們中國舊有美德、只是從前沒有實行、現在却非實行不可、除了提倡舊道德以外、還要鍛鍊我們的體格、國民沒有健全的體格、實難有健全的精神、西洋人目我國人爲東亞病夫、足見我國國民體格之孱弱可怕了、東鄰友邦對於體育極爲注意、所以國民個個體格健壯、精神煥發、堪稱强國的國民、我們豈可不追隨友邦鍛鍊成一副强健雄壯的體格嗎。不過我們有了良好的道德、健壯的體格、也要得到充分的學問、因爲一個國家强盛必賴學術發達、才能對國家文明發揚光大、友邦自維新後、學術突飛猛進、遂一躍而成世界一等强國、如果我們沒有充分的學問、一切事業落後、那就和盲人差不多、那能算爲健全份子、不是健全份子、怎樣稱爲新民呢、所以我們要作一個新民、必須有了良好道德、健全的體格、充分的學問、以上的各種條件俱備、我相信一定可以作一個新國民。

事變週年紀念與新民主義

東鎭五年 李人傑

盧溝橋事變以來、不覺就是一週年、去年今日盧溝橋的砲聲、使我們一年以來、一躍成爲新民、這不是偶然的、因爲國民黨昧於世界大勢、受蘇俄共產黨的利用、使用遠交近攻的破壞政策、破壞東亞和平、一再故意與眞正想和存共榮的友邦軍隊挑戰、所以釀成去年的盧溝橋事變、我們中華民國的人民、覺因此次事變永遠脫離了國共兩黨的羈絆、走上了和平光明的大道、這是很可慶祝的事、所以我覺得脫離國民黨共產黨的壓迫的人民就叫做新民、願意剿共滅黨的人民、也叫作新民、我們要有新的思想新的認識、這種新的思想和新的認識、就是新民主義、我們只有忠實的實行新民主義、才配來慶賀事變的週年紀念。

黃種人的團結

江蘇路五年 胡淑文

亞洲上最大的國家、要算日本和中國了、這兩個國家的人民、都是屬於黃種的、所以我們兩國的人民應該團結一致、以便保護我們的寶庫亞洲、可是這事情却是事與願爲。這是什麼原因呢、就是黨軍被歐美白種人所利用、想塗炭亞洲、這種錯誤的觀念是不對的應該打破才好、我們都是亞洲上的人應該提攜親善、和兄弟一樣、就看看現在黨軍的殘暴吧、若是青島沒有友軍來保護我們、青島還不知道塗炭到什麼地步呢、今幸經友軍維持得力、青市一切復原的繁榮起來。由此可知友軍之眞心親善、不分畛域、他何用這樣的好意來幫助我們、眞是令青市民衆感謝不盡呀、所以我希望中國同胞早日覺悟、不要受歐美白種人的離間叫我們黃種人自相殘殺、他們來我們的大好亞洲得漁人之利、盼望中日兩國人士快快覺悟醒來、堅固的團結一致抵抗歐美的白種人吧。

中日敦睦

東鎭六年級 王維新

我們想維持人類幸福、必須維持世界和平、想維持世界和平、必須維持東亞和平、東亞有兩大國、一是日本、一是中國、想維持東亞和平、必須這兩大國同心協力、才能成功、東亞氣候溫和、物產豐富、好像一個殷富的家庭、中日兩國、同文同種、休戚相關、好像兩個弟兄、這兩個弟兄幸而生於東亞、得天獨厚、應當互相諒解、共存共榮、使這殷富的家庭、更殷富起來、使這家庭的人們、以及他們的鄰人更幸福起來、因過去的當局用排外的政策、以致引起盧溝橋事變、光陰如風馳電掣般過去、不覺已有一年之久了、在這一年之中、友軍不忍坐視中國四萬萬民衆顚連困苦、更不忍赤禍蔓延東亞、於是派遣大軍、展開膺懲巨戰、不足一年、黨軍共匪已像風倒梧桐、節節收退、黨府對內既失民衆信仰、其對外雖獲各國同情、但全部覆滅消息、瞬即傳來、我們是如何慶幸、現在北京臨時政府及青島維持會的領袖、都有豐富的經驗、深奧的學識、素爲人民所信仰、鑒於焦土抗戰之錯誤、乃毅然決然奮起作整頓乾坤之舉、實行中日親善、救民於水深火熱之中、這種飢溺爲懷的精神、令人欽感無涯、中日敦睦、這就是我們的「光明之路」、同胞們、猛醒吧、快快追隨着我們的賢明長官走向這「光明之路」!

怎樣的感謝友軍

江蘇路四年 趙濟時

自去夏七月七日、盧溝橋事件發生以來、轉眼已經一年、在過去一年中、友軍爲維持東亞和平、掃滅共黨、以謀眞正之中日親善、自友軍出動後、所向無敵、黨共軍望風而逃、在佔領區域內、誠意的幫助中國建設、提倡教育、使人民得以安居樂業、地方平靜、我們對於正義的友軍應當怎樣感謝啊!

東亞和平與東亞兒童

北京路六年 張蔚良

東亞主要的國家、就是中國和日本、這中日兩國、同文同種、風俗習慣也差不多相像、簡直是兄弟之邦了、所以東亞的和平、完全操在中日兩國的手裏、這是世人所共知的事實、也是我們中日兩國人民所當注意的、不過中國方面近來受了共產赤化的挑撥與麻醉、竟把我們的唇齒相依關係密切的鄰邦日本給離間了、眞是一件痛心的事、好在現在那萬惡共黨已被友軍征服得快崩潰了、明朗的政府已在友軍扶助之下產生了、這又是多麼値得慶幸的事呢、但是我們要知道促進東亞和平的責任、是我們東亞人應負的使命、當然我們東亞的兒童是不能例外的、所以我希望東亞的兒童──中日兒童要互相親善、打成一片在共存共榮的最大目標下努力邁進『大亞細亞主義』是不難實現的了。

七七事變週年的感想

三年 紀明傳

七月七日乃是盧溝橋事變發生的一天、也就是我們中國全國人民得救復甦的開端、因爲從這天以後、得正義的友軍弔民伐罪爲了東亞和平而戰爭、所到之處戰無不勝、以致我們華北民衆得到解除壓迫而享受安居樂業的幸福啊、這是多麼値得紀念的一天呢、所以我們中國同胞們、對於日滿兩國在悠久共存共榮民族提攜的根本方針下、舉凡政治經濟、產業、文化、不可不仰承全般的指導而以東亞唯一的安定勢力的日本爲中心、向前建設大亞細亞、尤其是我們這中日兩國學生同校的學校內的中國同學們更應當拿出精神、負起中日親善東亞和平的任務、以爲中國同胞的先導者。

盧溝橋事變週年紀念

東鎭五年 孫桂英

盧溝橋事變的起因、就是近年以來、國民黨共產黨的危害一天一天大起來、人民在水深火熱中、友邦不惜用犧牲的聖戰、作堅決的奮鬥、予以重大的根本撲滅、一鼓作氣而掃除他、所以盧溝橋事變週年紀念、也就是中國更生的紀念日、我們今天、慶賀事變週年、感覺到新政是與國共不能兩立、人類以國共不共戴天、要求新政的發展非澈底剿共滅黨不可、這種責任除了忠勇的友軍以外、全國人民也應該共同担負努力邁進。

青島日本醫師會

外科皮膚黴毒科 齒科口腔外科 眼科 內科小兒科 皮膚黴毒科 產科婦人科 外科性病科 內科小兒科 耳鼻咽喉科 內科小兒科 X光綫科 花柳科 小兒科 產婦人科 性病科

醫院	地址	電話
博愛醫院	聊城路	電話三七○二
富田眼科醫院	東阿路	同 三六一九 六三七六
若槻醫院	德縣路	同 四六○四
野見山產婦人科醫院	禹城路	同 六七四七
松村醫院	無棣路	同 三三四○
好生堂醫院	樂陵路	同 二二九三
山東醫院	夏津路	同 五五七○
神內醫院	德平路	同 四七五七
廣瀨小兒科醫院	鐵山路	同 二八二九 五八五九
鈴木醫院	本院新泰路 分院臨清路	同 二二○一 三○○九

自行車及零件 肥皂 瓷瓦 洋灰
批發零售
三輪商會
電話二○四二番
青島奉天路百四十三號

各種香皂 各種細布 各牌麵粉 各種肥田粉 各牌自行車品
各種花布 各種粗布 各種雜糧 各牌洋灰 殼牌殺蟲藥水
大青洋行進口部 冠縣路三號 電話二○二一、二○一一號
零售部 冠縣路五號 電話五七二四號
奉天路六十一號東鎭支店 電話二五○二號

招生廣告
一、招生額數 五十名
一、入學資格 須在高級小學畢業或有同等之成績者爲限年齡須在十二歲以上者
一、報名期限 八月一日起至八月十八日止
一、考試日期 八月二十九日上午八時
一、考試科目 算術國語作文體格檢查
一、口試及成績發表 八月三十日上午八時口試下午四時
一、考試及格者 發表之如須閱本校入學指南者可來校取閱或來函索取但須附郵資一分
中華民國二十七年七月
青島學院商業學校謹啓 青島單縣路二六號(電話三二○五番)

本號新到大批自行車及零件零售批發價目便宜
青島同泰車行
膠州路一四四號 電話 五二五一 三八一四

霍康醫院
治療科目 外科內科婦人科小兒科神經科皮膚花柳科檢驗科及一切大小開刀手術等備且有手術室產室及一切住院設備
門診時間 每日午前自九時半到十二點午後自二點半到五點半星期日停診急症不在此例隨請隨到
地址 龍口路十三號東方市場對面
產婦科女醫師生如鋒
院長醫學博士霍哈拉其金啓
電話六六六九號

京都 北京路三十五號 電話二九七九
慶豐樓 包辦酒席
樓下新設小吃部 各樣冷葷每盤一角 應時炒菜每盤二角

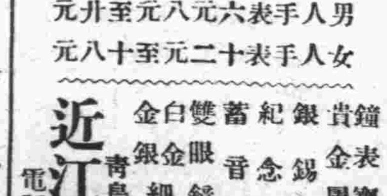

男人手表六元八元至廿元
女人手表十二元至十八元
鐘表寶石眼鏡 貴金屬裝身具 銀錫器各種 紀念盃徽章 蓄音器音譜 雙眼鏡寒暖計 白金 金銀細工製作
近江洋行 青島山東路 電話二○三六

介紹耘蓬醫院
院長王耘蓬先生會在柏林醫科大學神經精神科及內科等教室研究多年造詣極深自在青市開業以來診治患者甚多功績卓越該院最近又聘請醫學博士郭錫林先生專任皮膚花柳科泌尿器科美國醫學碩士趙鏡岩先生專任眼科及耳鼻咽喉科以上各醫師均係專門學者經驗豐富診費低廉院址禹城路十號電話五七○一特介紹尚希各界注意
介紹人 呂振文 姚作賓 林耕餘 戚運機 周家彥 陸夢熊 張夢熊 尹援一 陳命凡 曹善揆

山東路天津路口
亨得利鐘表眼鏡行
現已修理完竣 即日照常營業 歡迎中外顧客 一切物美價廉

註冊商標 ミカド
防臭殺蟲
洗新蜚克毒兒
彌閉德
經濟衛生必需品 一罐釋作五十罐
効能 既能驅殺臭虫、蠅、蚊及其他一切害虫、又能預防腸傷寒、紅痢、虎疫等傳染病、芳香無毒、不傷人畜
用法 家庭撒用、祗有啤酒空瓶一支即足、極爲簡單
△惠顧務請認明「ABC」商標以防假冒
△著名藥房・什貨舖均有發售
總製造處 日本神戶市葺合區八雲通四丁目 神戶細菌研究所
MIKADO

震驚全球著名 世界淋濁專藥
德利兒
得獎醫藥 德國醫聖張波度博士顯微鏡下實驗德利兒殺力眞相
一天 二天 三天 四天 五天
恐慌淋病之菌
總行上海五大製藥廠

特怕之淋病
惟有淋病患者所排除之尿內夾帶之膿汁在顯微鏡下檢驗之有無數之淋毒菌存在此菌實是一種繁殖之微菌患淋諸君有想不到之驚險此菌一日盛之一日如其久而不治有不能種子之望故人云不孝有三無後爲大此所謂也再重之即有生命之難保如要救以上之難請服用此藥能去諸君一切愁事特爲告之
德利兒之特功効
一、服用德利兒第一天時尙未見有其他變化
二、第二天早起小便時即代有藍色尙有很膿之菌汁此乃德利兒之功効達到小便後即比第一天感覺爽快
三、第三天就比第二天好之粘汁微菌亦少可見効力照羣之又比第三天更少
四、第四天再驗五天再驗之可保小便清之淋菌
五、服用之可見德利兒比其他之藥大
專治 淋性：膀胱加答兒 副睪丸炎 婦女赤白帶下。男女新淋久毒 淋毒性尿道炎。陰門炎淋毒
青島經理處 中西大藥房 華壹氏藥房 川岸大藥房 金星大藥房
濟南總經理 濟寧總經理 開封總經理
新民大藥房 漢成大藥房 神洲大藥房 南洋大藥房 東亞大藥房 濟衆大藥房 五州大藥房 各大商埠均有出售
美華大藥房 萬康大藥房 漢美大藥房 杉記東洋房 堂大藥房

華振氏藥房
本藥房聘有專門藥學人才調製各國處方所用藥料均選上乘按方調劑準確精良決不以贋品誤人以重道德諸如各國成藥化學藥品及化妝用品等無不俱備定價特廉如蒙惠顧無任歡迎
山東路二十七號 電話四零三四號

北京大仁堂大藥房開設 濟南緯小六路北口
青島分銷處 太和春金鄉路 新民藥房天津路 萬春堂藥店高密路 成記藥行 雲南路福海藥房黃島路中間 秦和堂台東鎭威海路

調經止帶丸
一盒保好無效退洋婦女白帶久而最傷元氣月經因之不調百病因之而生面黃肌瘦飲食無味有時燒冷腰腿酸疼頭暈肚痛赤白帶下之症一盒保好常服延年每付四毛每盒二元服法另有詳單

大仁堂 婦女 破血丹
此藥專治婦女經閉不通數月不見腹中積病左條右塊氣聚成癖肚大成形血蠱癆症鬼邪胎病胎死腹內不下一切雜疾癥病凡婦女血水不見之病千方百藥治不好此丸只用一付其病立下重者三付百病化爲血水元氣無傷百發百中孕婦忌服每付三元單料一元六角函購寄費二角

大仁堂 花柳清血解毒丸
專治五淋百濁撒尿刺疼小便腫痛潰爛楊梅毒瘡魚口下疳梅毒入骨筋骨疼痛週身濃包遍身紅疹梅毒痔漏疥癬傳染婦女一切毒症新毒老毒復發多年梅毒未除根者功能清血解毒消腫鎭痛根本產除全體毒菌搜淨骨髓血中毒根功效奇特保證有效一付除根定價單料每付六毛加料一元

大仁堂 立愈久淋 白濁丸
(證明保好一準有效)此丸治淋神藥無論新久白濁下淋糊馬口尿道刺疼小便數風頻毒邪熱便白淋血寒溼下注淋後偏墜處淋濁症常年不斷凡淋病用千方百藥治不好洗療注射不見效此丸只用一盒病即愈百發百中每盒二元大盒四元

漫墨

黨權消滅之原因

素珊

「抗」與「親」這兩個字的意義是絕對相反的。吾們對於任何人，事，物，總離不開這兩個字；可惡者必思以抗拒之，可喜者必思以親近之，這是實情至理，誰也沒法推翻。若是定要拗着原理去做，結果沒有不失敗的！

即以中日兩國而言，原屬同種同文，唇齒之邦；日本近年來一切建設突飛猛進，非僅中國不能比擬，即歐西各國，亦多深愧弗如。中日兩國在地勢，種族，文化，任何方面都有密切聯絡的必要，這是無可諱言的。中國固然地大物博，但缺乏開發的能力和鉅額資本，日本地土雖小，工業却非常發達，資金也特別豐富，對於中國早思予以根本的援助，所以，我們對於日本，應當澈底與他實行親善，以便藉了他的實力來發展我們的國家，培養我們的元氣。

然而，國民黨竟不瞭解這種情形，非僅不與友邦親近，反而時刻思以排抵之。同時，萬惡的共黨因爲中日若提攜起來，於牠的赤化中國以至全界的工作前途大有影響，乃對國民黨施以壓迫和利誘，煽惑其抗日。可恨國民黨昏瞶無知，竟爾認賊作父，盲目抗戰。但自抗戰以來，迄今年餘，國土淪陷大半，黨權之壽命已在呼吸之間。可見天下事不能背乎原理去做，否則斷無不失敗的道理！黨政權之所以得到今日之悲慘的結果，正是因爲不顧眞理，妄動干戈，其行雖可恨，其恐則亦殊可笑可而又可憫也。

雲門山遊記

黑梅

忽然頭上一陣黑，原來要下雨，大家便商議到三皇廟中去避一回，在我們跑到的時候，天已不留情的下起來了，大家都喊：「倒霉！半日不下，偏在我們遊山便下起來，老天不作美！」急的在天皇的面前鬧起來，（三皇廟內供着天皇，地皇人皇。）

終於十分鐘以後，烏雲遁去，雨過天晴，喜得我們跳了起來，「啊！那雨後的風景更好了。」大家跑到捨身台上觀雲，那白的帶點黑色的雲很快的跑着，又好像在我們的山下面，又好像圍着每一個山頂環繞着，啊！我們眞是在雲端裏了。我正在欣賞着，贊美着，秀却拉着我：

「我和你看看別的古蹟去，只知呆站着幹嗎！」

「上那兒去呢？」「陳譚洞！」「先去看碧桃！」「你跟我走，有許多好玩意呢？」我只得跟了去，未走到陳譚洞之先，先去看了看仙人脚跡，乃是某一個仙人來遊山，到此地一站，便凹下去了兩個脚跡，這當然是不能相信的。

陳譚洞是從前的一個讀書人，到此山來玩，見此山幽雅得很，便立志在此山修養，洞裏的躺着的石像便是陳譚。

又去看纏松，就是一顆沒有枝葉的松樹，牠的皮是螺形的，所以得其名。

看過了碧桃，家中已送了飯來，大家不是親戚便是好友，一塊吃了飯，便去逛廟，長老是認得我們的，所以什麼送生娘娘啦！安三姑啦！關公啦！……各廟都叫我們看，並且在安三姑廟中燒了香，佈施了些錢。

各廟中的壁上，被遊人寫滿了詩句，可笑的也有，可罵的也有，可惜我沒記下他一二！我們便在三皇廟中記下了名子，寫下了日子，便一同到一個老乞婆的洞中去玩玩，那可憐的乞婆住的洞，小而且黑，我們和她談起來：

「你在這裏吃什麼呢？冬天怎樣呢？」

「唉！吃什麼？」就是每日在山路上等候遊山的客人或香婆婆，給我點乾糧，或吃道士們剩下的食物，你們不知道呀！這山上的人吃水很難，要跑下山去，到有井的村莊中去打水，您想這五六里路我怎能跑得了？我只好喝那雨水了！」

我們聽她說的怪可憐，便給了些銅元，她很歡喜說一聲阿彌陀佛。

又到了仙井的地方，只見仙井已被亂石所堵住了，據說這仙井裏面有一條道，是通着另一個大山的另一個井，我們只是那麼說，不必去考究其事實之對否。

雷聲電閃互交作，使我們不得不急忙奔下山去，所有的遊人都爭先恐後的跑着，太陽也要躲避，只得與雲門告別了。

歸途，雖然有些雨意，但是終未下起大雨，我們還可以從容的進了城，但已是萬家燈火的時候了。（完）

逃

華

那束斷腸的秋海棠，更催得他的煩惱。

遠遠地姍姍而來的，却是他的表嫂。她憂鬱的沉着臉，對他是有無限的同情，又緊蹙着眉，現着前途的暗淡。

弟弟！「命運是早就註定的，何必……」

「什麼意思？難道讓我一輩子埋葬着嗎？」

「除此，還有？」

「我，我決不能信任命運在出世時就註定的。」

她雖對於表弟堅強的理論是深深地憐惜，只是在她心中浮現上來的，是姑母的一副鐵板面孔，竟也在不寒自慄。她想着自嫁罪以來，從未享受過人生一點意味，終宵伴着孤燈嘆命。一載前提議去念書，而反對的最力者還是姑母。

「表弟！荊棘雖多，我期待你放出美麗的生命之花。」帶着苦笑走了。他現在所湧上來的痛苦，就是母親強迫着允許幾年前的婚約。

這幾天他的父親雖也曾來慰問過，只是告訴對方是個賢德的女子，溫和與體貼一個理想中的好媳婦，這些祇是與他以苦悶。

他要求父親賜與一條新生之路，却在他父親似笑似怒的語言中消滅了。

不時湧上來的，儘是那些可怕的影象，他幾乎會暈厥過去。在悲哀中是莫過於回憶起當年欣歡的日子——「萊偎在懷裏，槳聲裏甜蜜的細語，又柔軟地將一個約指套淮她的手指，她含着醉人的媚笑。

遠了！這樂境去的遠了！」他在模糊的境地中吁着。

他的家中佈置得已齊備，待等吉期迎娶的，有時還聽得他父母的叮寧僕役，不許與他在外間傳通消息，這已與他最後的絕路，連寄一封向朋友呼援的信也不能。

表嫂是最能明白他苦衷的一人，把一封信，很急促的塞入他口袋裏，沒有說話便走了。靜聽門外脚步聲過後，才抽出那一張桃色的信箋：

「你的表嫂把你的消息帶來了，感你的熱情，我爲你洒淚。在我們生命之流中，湧出這樣巨大的波瀾，祇有奮勇的應付，這燦爛的一日，總歸是我們的。苦盡甘來，經！你莫忘了爲你洒淚的萊吧！

不要再思索吧！逃是你唯一的救星。我是海洋中的小艇，需要你來使舵。明日在花園外是爲搭救你而來的。萊」

秋海棠已是枯萎，似乎象徵他斷腸的季節將欲過去。他在室中愕然。

稿約

◆本版絕對公開，歡迎投稿。◆來稿不拘體裁，但不需要無病呻吟或令人肉麻的文字。◆一稿兩投及抄襲家請勿光臨。◆來稿除小說外，最長不得超過八百字。◆稿費月終結算，每千字一元起碼。◆來稿須蓋章（否則以却酬論），並須書明姓名住址，登載與否，概不退還。

格言雜錄

—◁長白▷—

◆能有其有者安，貪人之有者殘。

◆同仁相愛，同道相成，同巧相謗，同利相妒。

◆王己而化人者順，釋己而教人者逆，順者易行，逆者難從，難從則亂，易從則理。

◆世上無如人欲險，幾人到此誤平生。

◆惟女子與小人，爲難養也，近之則不遜，遠之則怨。

◆懼內之人，斷不可交。

◆女子無才便是德。

◆好跳槽打離婚的婦女，必非好貨。

◆人而無恆，不可以作巫醫。

◆好學近乎智，力行近乎仁，知恥近乎勇。

◆惻隱之心，仁之端也，羞惡之心，義之端也，辭讓之心，禮之端也，是非之心，智之端也，擴而充之，足以保四海。

現代實事長篇小說　青天外史（六十）

無所爭齋主

三：貌似嬌花狂郎生歹意

小玉把盤子放到桌子上，又去削蘋菓，志強却走到桌前，站在她身旁，拿了一枝烟捲點着，慢慢吸着，觀看她的動作。

這時，房裏靜默極了，除了桌上的西式小台鐘的滴滴聲和小玉削菓皮的嗤嗤聲以外，什麼也聽不見了。

靜默了好半天的工夫，志強把半截烟捲丟到痰盂裏去，噴出煙圈兒，又喝了兩口茶才笑道：「你心想你媽不？」「小玉的本來只剩了戰悸，什麼都想不到：但給他這麼一問，突然的就想起了那親愛的母親，熱淚在眼眶裏打旋兒，不覺的嘩啷啷刀子掉在桌上。——她苦笑道：「我不想她。」

志強笑道：「不能吧？世界上，那有女兒不惦記父母的？」

小玉終於流下兩行淚來，道：「想也沒有用啊！她在天津又不能回來。從走了以後，一直連一封信都沒來。說不定，她老人家已經把我忘掉了哩！」

志強走近一步，挨着了她的身子，把一隻手加到她的肩頭，嘻嘻笑道：「你也不必掛念她，在這裏，吃喝穿戴都隨心所欲，還有什麼可愁的？你要好好伺候老太太，一切都聽我的話，將來一定可以當上少奶奶。眞的，你願意當少奶奶嗎？」

◆潮水升，浪花湧！◆紹文攝◆

言情小說　昔夢秋雲

第四回　月碎歌殘傷心談往事　燈紅酒綠忍淚試新聲（一二三）

青蘋撰

雖然現在的社會似乎不容我們女子存身，但它的原因並不在社會，而是在我們女子本身。」丁恨生點頭說道：「是的，現在的一般女子，都是太不自量，所以弄得自己的地位越來越低，結果白白給男人輕笑，我們過去的一切，就是這樣的。所以，現在我們需要清醒，需要用冷靜態度來應付這險惡的社會，來擺脫這苦惱的人生！」晚秋嘆口氣道：「話雖這樣說，然而應付這社會，擺脫這人生又豈是容易事呢？固然，我們現在已經明白了一切，可是社會上還不知有多少女子，仍然在努力去追求她們那幻想中的幸福，換句話說，也就是正在拚着命往自殺的途上去走呢！」丁恨生道「當然，就大體上說，這不是一個人的問題而是整個社會問題，不過我們既然能夠清醒，就該用我們這清醒的頭腦去喚醒那些在昏夢中的女子，大家努力改造這畸形的社會，爲我們婦女界打開一條血路。」晚秋道：「你這種論調，就和我大不同了。我的心，已然像冰一般的冷了，對於一切的事，都看非常得冷淡了！」

尿道發炎小便刺痛

淋濁皆由不潔交接而起、由一種細菌盤據於尿道逐漸繁殖、大約在傳染後二三日內即覺尿道眼痛、小便不利、熱痒難忍、尿道紅腫異常、排尿時小便疼痛、後有膿狀分泌物、甚多、有時且有血絲混入尿內、尿道口或被白色粘液所封固、夜間難以安眠、且兼有遺精頭痛等症發生、如是二三星期乃疼痛漸減、表面雖有逐漸緩和之象、而實際病根日深、變成慢性老淋濁、往往數年而不痊愈、障礙生育絕嗣滅種、爲害之熱殊堪儆驚、

▲淋濁難於斷根之理由▼

在淋濁菌盤據尿道時、苟服對症之殺菌及通利小便藥劑、能將全部細菌驅逐盡淨、永絕根除、乃市上一般藥品、祇知殺菌、爲其能事、而並不將殘餘之細菌驅逐出境、偶有小數未死細菌、死灰復燃、漸漸向內侵襲、故服用一般淋濁藥後、病人似覺已經痊愈、殊不知病菌仍積流尿道中、隨時有復發之可能、故淋濁難於斷根、並不是其病之難治之實由一般治療方法、祇及殺菌一方面、而對於驅逐毒菌清理一方面忽略過去、至遺患無窮、使無數病家受復發之痛苦、凡欲澈底斷根、解除痛苦者、一服至誠淋濁丸則霍然痊愈矣、

至誠淋濁丸

有偉大殺菌除毒能力、有立刻止痛消腫止流的功效、確能根本剷除毒患、保無復發絕嗣之弊無論新得久患、新流久流、老年殘毒復發、立刻見功、患者切勿多耗金錢、而誤服僞藥也。

◆每盒二十四丸可服四天，只售五角

青島至誠藥社　獨家經售

地址：青島山東路南首湖南路拐角　電話 五一七五 六六四〇

支店：青島東鎮威海路八十九號　電話六一八二

青島啤酒

中發號飲冰室

快來飲冰吧！

本號特聘高等技師專製各種冰淇淋冰啤酒汽水等兼售中外烟酒各色罐頭水菓雜貨食品俱全如蒙惠顧或電話通知隨呼隨到

本店主人啓

地址山東路八十五號　電話六二四四號

青島許百德療養醫院

啓者本醫師自五月一日由德美醫院移於龍口路四十六號開設許百德療養院一切醫治療養皆用西洋最新方法恐未週知特此通告

院長德國柏林大學教授許百德

地址龍口路四十六號德國鐘表樓東旁

時間　上午十時半至十二時半　下午五時至六時　【電話四八九三】

一枝在手　萬慮皆空

哈德門的妙香妙味使人心曠神怡好似置身高山流水間那一種清幽的境界

哈德門

第七期

目錄

文藝鑑賞與批評　耘青
蚊　荻原井泉水作　吳悠譯
矢歌曲　周耘青譯
夜歌　湘楓

文藝鑑賞與批評

耘青

文藝上的鑑賞與批評，是分不開的，一篇文學作品，經過讀了之後，便不由得要加上幾句批評，無論是好還是壞；又或有人想批評作品，也必須要預先鑑賞一番，然後才能下筆，這全是極自然的事情。

然而鑑賞與批評，雖是不可分的，究竟各自有着它的性質和範圍，不容隨便相混。它們最大的分別，即在觀點的不同；鑑賞永遠是主觀的，而批評則常常是客觀的。

現在先談鑑賞——何以言鑑賞是主觀的呢？第一：因爲鑑賞是個人的事情，和他人無關；自己對於一篇愛好的作品，可以讀上幾百遍，而不膩煩；對於一節不喜歡的作品，可以一看也可以不看，即令它是一篇名著，那也沒有關係。第二：作家和讀者的性格，學問，思想，經驗，時代，環境，年齡，地位等，全不易相同，所以讀者，對於作品未必盡能了解，然而也必有一部分，或數部分，能夠徹底了解，於是對於了解的部分，便發生興趣，而對於其他部分，便漠然視之，甚或加以厭惡；究竟作品的好壞，是否全如讀者所想，那他可以完全不管。第三：讀者與讀者之間，也有着同樣的隔膜，同是一種作品，幾個讀者可以有幾種不同的看法，甚或甲所認爲美麗的，乙適認爲醜惡；乙所不屑一顧的，甲却能讀得朗朗上口，如此情形，不一而足。就以上三點看來，鑑賞永遠是主觀的，無論在任何時代，任何環境裏，也不容易取得同一的態度。

鑑賞既然是這樣千差萬別的取着主觀的態度，那麼，現在要問的作品的眞價値，便不能被發現了？然而，也不盡然，作品的眞價，雖不容易輕易估定，可是帮助鑑賞，接近作品的眞際，也有幾種方法：

一、作品的朗誦：任何文學作品，全帶有「音樂性」，不只詩歌爲然：因爲文學是情感的結晶，而情感的動，是時間的，不是空間的，之所以欲激底認識作品中表現的情感，非從它的音樂分子上體會不可，而朗誦便是惟一的方法。俗語說：「熟讀唐詩三百首，不會吟詩亦會吟」，確乎是實情。這不僅用在詩歌上，其他文學作品，也可以普遍應用，而劇本尤爲顯然。

二、環境的適應　作品帶有時間性，地方性的很多，如在鑑賞的時間或地方，選擇適宜的作品來讀，便容易幫助了解。如在細膩美麗的環境裏，去讀「紅樓夢」，在風塵僕僕，流落江湖的時候，去讀「水滸傳」，必易引起興趣，而對於作品也容易有深刻的認識。

三、經驗的符合　讀者對於某種事物有經驗，則讀關於這方面的作品，必易明瞭。如果有過戰爭的經驗，必容易了解「西線無戰事」；如果曾經歷過貧苦生活，必能同情於描寫下層階級的作品。

四、藝術的修養　文藝是神祕的東西，不能用理智來解釋，所以欲認眞了解文藝的價値，和圖謀心靈上的安慰，必須有藝術的修養。修養的功夫越深、則鑑賞的能力越高。別人所看懂的東西；自己偏能玩味無盡；以前覺得可厭的作品，現在因爲修養的進步，也會覺得我也愛了。

用上面的幾種方法來幫助鑑賞，或者可以發現作品的眞價値；雖不一定能夠完全發現，但至少總可了解一大部分。這樣，則鑑賞雖然是主觀的、可是也絕不易埋沒了作品的眞精神，也絕不會引起錯誤的見解了。

現在再談批評

文藝批評的使命有兩個：一個是特好的作品介紹給讀者，使他在鑑賞時對於作品得到更深刻的印象，和徹底的了解；另一個是傳揚有價値的作品，並且領導作家，使趣向於正確的寫作途徑。文藝批評的使命如是，那麼，批評家在批評作品時，應該取一種公正無私的態度，不能有所偏袒；卽合自己有所愛憎，然那只是私人的卑情，絕對不能公之大衆。所以批評常常是客觀的，而與鑑賞一事，完全不相同了。

就文藝批評史來講，批評的類別甚多，然而大體看來，這「客觀的」一點，是有着共同的趨勢，如今且草草地講一講：

（一）裁判的批評　這種批評方法，是用一定的規範去衡量作品，譬如以規矩來測量方圓，等到把作品衡量過了之後，便好像老吏斷獄似的，加以最後的裁判。這種批評，純屬客觀，絲毫沒有批評者的意見參雜其間。

（二）歸納的批評　這是用論理學上的歸納似的方法，竭力去蒐集材料，而任這些材料上去歸納出一個批評的標準來。一方面以作品爲對象，照正確的順序，記述牠的內容；一方面拿同時代的其他作品，和牠相比較，而給牠一個適合的地位。這種批評，也是客觀的。

（三）歷史的批評　這種批評方法，是從時代方面來研究作品，看牠同時代交互的影響如何，並研究牠的前因後果、而加以優劣功罪的批評。這種批評以歷史事實爲根據，也是客觀的。

（四）科學的批評　用科學的各種方法，從種族，還境，時代三方面着手，研究作品，看作者的祖先如何，家庭如何，親友如何，性情如何，信仰如何：……很忠實地把一切關於作的紀錄，供獻給讀者之前。這是只開方而不下藥的唯物論的批評法，也是客觀的批評。

（五）倫理的批評　這種批評也叫做理想主義的批評。在道德上，宗數上，立一個絕對的標準來批評作品，這和

（六）社會的批評　這種批評兼顧作家和讀者，以文學爲一種社會活動，看牠對於社會的影響大小如何，爲批評的標準。這是以社會的裁判的批評相似，但裁判的批評偏重形式，而倫理的批評偏重內容；這也是客觀的批評。眞實狀況爲標準的批評，也是客觀的。

以上六種評方法批，差不多全是客觀的．可見批評的性質和範圍，總是偏於客觀的了。

但是，另外有兩種批評，則是偏重主觀的：

一，印象的批評　這種批評以作品是否能動人的感覺，是否能引起人同情，爲批評的標準，其他一概不問。此派批評家以法朗士爲代表，是一種主觀的批評。

二，鑑賞的批評　這是以鑑賞爲批評的批評，以努力認識及玩味作品的性質，功績，價値爲標準，離開實際問題，而以「沒利言」的態度批評作品。這派的先驅爲安諾德，羅斯金，但是在實際上，和理論上，最能代表這派的，則爲皮轉。這也是一種主解的批評。

以上兩種批評全是主觀的。近世的批評，頗傾向於主觀的態度，而鑑賞批評，尤爲學者所重。然而推其極，究竟主觀的批評還是有着相當的危險性。客觀的批評，固然容易忽略作家的個性，和普遍的人間性，然而主觀的批評，却常流入武斷，或偏狹，有導入於謬誤的不正確的觀念的危險。所以無論如何，主觀的批評，只能算是一種「印象記」，而不能稱之爲眞正的批評。眞正的批評家須謀理性與情感統一，要泯除各種派別的畛域，而爲一種綜合的批評，然後作品的眞價方能夠顯露出來。那麼，批評的客觀性，是永遠不能被忽視的。

上面把鑑賞和批評約略談完。二者的性質和範圍，雖然全不相同，然而鑑賞確能幫助批評，批評也確能幫助鑑賞。鑑賞越廣，則批評越能近於眞際，批評越多，則鑑賞力也越加敏銳。在文藝研究上，鑑賞與批評，宛如鳥之有雙翼一般，缺一不可；但在其分界上，也要有清楚的概念，不然，一定要弄出許多糾紛和笑話來。

天與曲

美國H.W.Long Fellon原著　周耘青翻譯

我射一矢入高空，飄然落地尋無蹤；
矢飛冥冥如電疾，縱窮目力終難及。

×　×　×

我歌一曲入高空，飄然落地尋無蹤；
何人目力銳且強，能追此曲到遐方？

×　×　×

多年以後橡樹身，尋得此矢完如新；
此曲首尾亦兼備，重復尋得友心內。

附註：原文名：The Arron and The Song。

蚊

荻原井泉水作　吳悠譯

洗完了臉，[illegible]桌邊的時候，看見昨晚還沒有寫完的原稿紙上，落滿了塵埃。剛要用手指去彈的時候，忽然看見了一隻死的蚊子。縮腳，可是腳尖却合着・好像尾花散落的形狀一樣的死去。怕是生不多久的蚊子吧！身軀很弱，那顏色與其說是黑色，倒不如說是淺墨色，尤其是牠那瘦弱的樣子，好像生下來就沒有吸過血似的。在這山上，就是八月末，在拂曉的時候；也還有點冷，那蚊子好像飢餓得太利害了，連這一點寒氣，也抵揩不住，因而死去的樣子。

無意中，我左手的搊指上，發現了一隻蚊子在停着，這也是一隻很瘦的蚊子。好像就要因爲飢餓而死去，僅僅是在那里吐着最後的氣息。鳴叫的聲音，是出不來的，不，吸血的力量，無論如何，也是沒有的。雖然如此，但牠却很有在我身上吸血的意志。我想看牠究竟能不能吸我的血，所以不敢去驚動牠，把指頭停着，仔細的看着牠。牠爲了要把那細嘴揷入我的皮膚里去，謂盡了滿身的力量——牠還殘留着精力，實在不可思議——那瘦弱而不自在的腳，雖是拚命的踏着，可是牠的腳比長在我指頭根的毛還細。幷且那右腳，有一根是從關節上脫下來的。牠原是一個跛子。帶着茶色的牠那胴體，萎靡極了，上面合着灰色的薄翅。小小的胸部，連着胸部更小的，不過是一個黑點的臉。從臉上伸出一個長的嘴來。是茶色的，不過尖端是黑色的。總之，牠是用着一種飢餓者的認眞精神，想從我的身上，得到些血。我雖然不痛不癢，可是呀……。

不久，在牠那萎靡的胴體底下，一點紅的東西，看出來了。牠確是在開始吸血了。不知牠是因爲剛得到食物而喜悅，還是因爲更要用力的原故，舉起了腳，稍稍轉動了一下，是要換一換踐踏的地方。胴體裏紅的東西，從底下漸漸的增加。胴體的橫面，因爲有形成輪狀的紋筋，所以好像在量杯里，倒入了葡萄酒的一樣。

這時，牠的胴體已經不萎靡了，胖胖的，而且紅紅的膨脹起來了。通過胸部和臉部的一條細線，——就是食道吧！——一直地到那里，都紅紅的透了出來。牠一定是裝足了滿腹以上。牠是怎麼回事呢？他漸漸的拔出了嘴，然後把嘴向上一翹，好像吐出了一口大氣。牠幷不想飛走，幾隻腳相互的舉起，好像慢慢轉身爲肚子吃得太多了，身軀也加重，所以不能趕快飛走。牠又好像喝醉了酒，入於獨自陶然的佳境里的樣子。總之，方才是瘦弱，貧相的牠，如今却變成一隻很肥胖的蚊子了。牠所希望的東西得到了，露出了心滿意足的形態。牠好像不知道我在看牠，很安心的停在那里。

夜歌

湘楓

五月底繁星夜里！
野花香草依然開遍了園林，
聽！是那里來的聲音？
靜峭地走進夜風低訴的林蔭，
那不是飛泉瀑布的流聲，
更不是杜鵑子規的悲鳴。
啊！是那里來的曼德林？
這樣美的音樂，
這樣深沉地嘆息。
是流浪者的歌聲吧
還是玖皮特(Jupiter)的輕奏

新南京理髮室 現已裝修完備 開幕廣告
中外電機燙髮 價目格外克己
本室設在山東路山東大戲院對門八拾六號門牌內部設備完善前後另有男女分室清潔衞生如蒙各界惠顧無任歡迎於國歷二十號開幕恐未週知特此謹告

謙祥益綢緞皮貨商店
電話三〇六六　地址北京路九號
本號自置綢緞布疋呢絨皮貨各口應時新貨設備齊全定做男女時式衣服大禮券方便送貨價實童叟無欺倘蒙惠顧無任歡迎

嶗山汽水　商標
美味衛生　滋潤解渴

國醫裴星川
內科男婦　世傳兒科
冠縣路四十九號 義德棧棧房內
電話五七六八

怡和洋行
營業：航保怡和啤酒木料蔴布機器等類，，，，，，，。
館陶路十六號　電話 四〇四七 二四七五

酒菜麵飯
英記酒樓
山東路一七零號　電話二五五九號

聯成茶行
冠縣路七十七號
新茶已到
素貢尖
花大方
包種茶
小葉包種
花毛峯
廉價批發
電話六三四〇號

明朗新政權前日華人提携大貢獻
注射用六〇六新坦霸爾散
淋病最新靈藥　打淋
殺虫王　蛔取藥水　伏魔起藥
世界最有效力大學眼藥
胃腸病　愛腑　若素
萬能良藥　面速力達膏　仁丹
藥品種類貯藏豐富
藥品批發商　青島堂邑路郵政總局橫街前
小笠原大藥房
電話二二〇四　二二〇五番

清和小兒科醫院
科目　統治小兒科各種病症
時間　上午八時至下午四時
湖南路西頭七十號
院長張子惠

法商安全保險公司啟事
本公司爲法國官商合辦最巨大之保險公司凡所發出保險單俱有法定之準備金以爲被保人之切實保障資本總額四千萬法郎公積金八千五百萬法郎開辦始於西歷一千八百十九年營業迄今已歷一百十九年在歐西各國可稱最老最可靠之保險公司辦理各種保險計有水險火險汽車險運輸等險在華經營有年信譽卓著辦事敏捷久爲各界稱便茲爲推展營業起見在青島設立分公司聘請楊建五君爲經理如蒙惠顧請逕與楊君接洽可也
公司地址高密路六十二號內
電話四七三二二號

萬國飯店今日開幕
本店西餐新聘名師精選歐美大菜價格低廉素爲中外名士秀媛所贊許佈置清潔招待週到尚望各界士女惠臨嘗試不勝歡迎之至
地址山東路五十六號
電話六三八二號

有獎儲蓄之特長
人生生財之道、不外兩途、其一爲積少成多、其二爲以少博多、係穩當之方法、以小博多、有鉅大之希望、然有希望者、決不穩當、嘗如各種彩票、苟得中獎、希望誠大、假使不中、無論購之數十年、永無分文收回之日、而穩當者、又無鉅大之希望、嘗如銀行、或其他機關之儲蓄、儲期已滿之後、祇有本金與利息、而無特別之獎金、是穩當與希望、二者不可得兼、其得兼而有之者、惟此有獎儲蓄、本會創辦迄今、已二十六年矣、信用素著、儲金日多、股本款項、皆有保障、到期還本、決無障礙、而且每月特獎、已達二萬五千元、其餘頭二三四附末等獎、其數又復不少、是本利之收還、既極穩當、而得獎之希望、又極衆多、不特他種之儲金方法、所不能及、且遠非其他有獎儲蓄可同日語也、卽使不能得獎、滿期可領回全數會本、外加紅利、欲積少成多者、不可不來儲蓄、欲以博多者、尤不可不來儲蓄、七月份開標、定於七月十五日、在上海總會舉行、於七月十四日以前加入會者、卽有獲得鉅大獎金之希望。
青島　萬國儲蓄會

福壽牌
價格低廉，存貨豐富
瓦斯入半光電球……一〇〇V　一二〇V　二二〇V　各種
普通明光電球……一〇〇V　一二〇V　二二〇V　各種
豆電球……二、五V、三、五V
新式雙光電球……一二〇V　四〇W　六〇W　一五W
（電燈頭大光內有小光使用兩便）
早川製無線電　收音機　各種
福壽牌電球株式會社
早川金屬工業株式會社
山東省總批發處
青島江蘇路二十八號
合資會社　三旭洋行青島支店
電話二七〇二番

青島農林事務所招商承銷產桃公告第六
一本所所產各種新鮮水蜜桃公開招商承包限自七月十二日起至二十日止取具本市殷實舖保並繳保證金五十元承包規則及標函標單逾期停發幸勿觀望自誤
一上海水蜜桃　八月中下旬熟　約二千市斤
一早生玉露桃　八月上中旬熟　約一千市斤
一晚生玉露桃　九月上中旬熟　約一千市斤

膠濟津浦北寧京綏京漢各線貨物運輸
大小貨物。運輸迅速。並代辦進出口扱開手續。若蒙賜顧請至
青島北京路國民橋附近
通運公司青島支店
電話四三一一三，三九三七番
本店　濟南大馬路電話　一二三　三四七　三五七番
支店　天津日界壽街電話　二〇一五五　二二五一二　二二五一三　二二〇七五番
營業所　北京打磨廠電話　南分局三三九　南分局八二二番
出張所　張家口宣化大道
出張所　石家莊煤市街

李瓊香鳴謝啓事
啓者鄙人舍表親孫喜、黃縣人、幼孤家貧、但天賦聰敏、而性喜箴默、惜無力求學、不得巳來本市洋服店學藝，因師傳殘暴、無辜受責斥者屢屢、以是之故、憂鬱塡胸、日積月累、迫四年出徒、巳百病叢生矣、起始在右胸結核、繼又在右顆結核、因彼孤身往青、余責無旁貨、當送往鐵路醫院就治、據內外科諸大夫、皆斷爲肺結核、就診一月有餘，病苦未減、因友人介紹，復往就熱河路吳大夫診治、亦斷爲右肺結核、無治之症、後乂就海濱醫院求治、據院長診斷、亦謂右肺結核、服藥無效、致渠沉痼在抱、苦不塌言、後經同事芮君之介紹、始知有名國醫張百效大夫、因往求治、余因莫測其高深、故不言病之因果、只言腹疼、孰意張大夫就脈診斷如洞見肺腑、謂腹疼是標、肺病是本、純係憂鬱氣惱累積所致、余佩其有先見之明、故決心就治、但因舍親孤寒、擬請大夫予以優衄、蒙其慨然允納診金半價、服藥後漸有起色、及今三月、身體巳恢復健康、諸病悉除、舍親有生之年、實感張大夫再生之德、感激之餘、特登諸報端、一以閫揚先生之仁術、一爲沉痼待懷諸君告、俗語云、荐卜不荐醫、苟非親見、何敢置啄、如張大夫者、實青島不可多得之名醫也、願有病諸君、盡輿乎來、鄙人寓黃島路七十六號
先生醫寓觀海一路十二號
診例
門診一元、早九時至下午二時、出診兩元、下午二時至六時、車費病家自備、舊歷初一、十五停診。

營業科目
眼鏡牌清大油　眼鏡牌漆油　寶石牌調合油　寶石牌清油　寶石牌油膏子　紅球牌皮帶油　紅球牌擦銅水
飛艇牌油紙　飛艇牌墨油紙　小野田牌洋灰　水牌拉線油　水牌拉線水　水牌噴漆　水牌亮漆
烤瀛瀛琺……
漆表咀……
大華牌洋針
金鷹牌洋針
總經理
……其……工……用

命相專家
星醒醉客
能知你父母存亡兄弟……
判斷你買賣盈虧商賈……
瞭然你婚姻順逆戀……
解決你目前愁慮隱……
已過未來泰否能以……
俾君趨吉避凶現……

營業種類
一、……
一、……

統制華北日人金融機關
決定根本方針
使正金朝鮮兩行發揮本能
並與聯銀間締結業務協定
排除自治統制競爭使基礎強化

北京十一日同盟電　對於統制華北之日人金融機關、雖尚俟當業者之自治的統制、但鑒及華北之通貨金融、及開發經濟上之重大性、軍當局決定如下根本方針：

（一）不准日本內地銀行之進出、

（二）專命橫濱正金及朝鮮銀行、使其發揮機能、

（三）對外匯兌事務由正金、對日匯兌歸朝鮮銀行處理、

基於右述之原則、企圖其發展、正金及鮮銀、目前與中國聯銀間締結業務協定、指圖相互通融資金、然在華北亦根據協助、日本內地資金統制案之精神、決定不許貸出超過一定之額數以上、更如左排除藉自治的統制之競爭、使基礎之強化、頗足注目、即

一、正金鮮銀間之存款協定、現在華北日人銀行之存款利率、因有各種狀態、故兩者間締結存款協定、以並行於日本內地之利率、使行於北京天津、漸次普及各地支店、又對於匯赴日本內地手續費、亦作一協定、

一、鮮銀收買地方銀行、從來之地方銀行、有天津銀行及濟南銀行之兩行、今由鮮銀收買前述兩行、企圖對日人金融之一元化、收買後、作爲附屬銀行、繼續存在尊重從來之營業方針、續向中小金融界努力貢獻云、

鞍山昭和製鐵所
準備增產計劃
十月新製品當可出貨　着手第五第六次計劃

東京十二日同盟電　滿鐵傍系之鞍山昭和製鋼所、目下正着手準備第三第四次增產計劃、本年十月、其新製品當能出貨、而該製鋼所、頃決定準於今秋、與以上各計劃相併行、更着手實行第五次第六次銑鐵增產計劃、該第五第六次增產計劃、乃予定迄於昭和十六年增產銑鐵、總計百六十萬噸、此項計劃如完成時、則該社銑鉄全生產能力、當爲年產三百六十萬噸、銑鐵生產過程中之煤渣爐發生瓦以前向卽用以生產硫安及其他化學藥品之副產物、而關於第五第六次增產計劃之剩餘瓦斯之使用、該社決定變更從來之方針、而專用以生產合成液體燃料、故第五第六次計劃如完成時、則合成液體燃料之生產額、推測可達二十萬噸云。

臨榆新煤礦
試行開採

北京通訊、河北省公署已呈報實業部、近據冀東道報稱、榆關附近石門寨、老爺廟等地方、發現火粘土礦、旁進長城山地、蘊藏極爲豐富、又臨榆縣西北方、五峯山、板橋峪一帶、發現廣大煤田、其地區不在長城煤礦鐵路公司範圍之內、礦苗四溢、煤質極佳、現有多數礦商、呈請開採、紛向當局請求礦業權之許可、惟現在政府對礬頓礦業、已有通籌辦法、未便零星核准、但該礦地附近、已有中小礦商、以簡單方法開採、且經冀東道准予試辦、開負責開採老爺廟地方火粘土礦者、名李星元、負責開採五峯山一帶煤礦者、名葆買之、省方已報請臨時政府實業部鑒核云、

山東烟葉
本年市況活躍
東洋烟草公司定貨增多　各公司均努力從事收買

上市不足之膠濟鐵路沿線產地烟草、因運輸關係以及今秋之騰貴、更示出上市不足之狀態、當業者均對於本年之採入煙草、應如何辦理、頗爲腦筋、本年由日專賣局發表之第一次採入、爲一百四十三萬斤、第二次之追加採入、由輸入不多之點觀之似有相當多額之追加採入、其他朝鮮專賣局、東洋煙草、滿洲煙草、東亞煙草公司等之製煙公司、乘時局之機會、努力製造之結果、較往年有更多之定貨、因之各公司均努力從事收買、又今秋之收穫額、由種植地數之減半、其收穫似將減半、當然之歸結多半有招來原料、飢饉之虞、現在之收買時已延長、但若仍不能充分收買時、恐將有持久的收買也、目下計劃之烟草公司之狀態、尚未發表、故詳細之點尚未盡明、如若現在之原料葉煙草公司出資成立葉煙草公司之時、當然可實行山東葉煙草收買之統制、其結果、即可將本年在各產地中蠢動之多數肩客驅逐、將與英美托拉斯所生之新大公司之間、展開一大收買戰、山東葉煙界將呈一大活況云。

政府在滿設置
通商代表
沈克氏等昨抵新京

新京十二日電　中華民國臨時政府、與滿洲國在北京設立通商代表部、交換的乃於新京設駐滿通商代表、任命沈克氏以下代表部員、已將此旨通告滿洲國政府矣、代表一行、約十二日抵新京履住、臨時政府、並於此外如奉天、哈爾濱等處、均擬設代表部辦事處、按沈克氏曾任橫濱神戶領事、乃一練達之人。

津涼蓆市
繁暢
日貨零星接濟　供求仍可平衡

天津通訊　涼蓆、寧波等貨、自夏初大批到津後、因南方交通梗塞、運輸維艱、蓆商既未續批、南客亦未有大批運來發售者、故來源方面形同斷絕、且春季蓆商定貨時期、因生意前途茫茫、備貨本弱於往年、不意竟出乎預料市況繁榮、未銷暢利、坐耗迄今、消化殆盡、所好本市永豐等涼蓆廠出品、產量尚稱不惡、更有日貨、零星接濟、供求仍可平衡、價格尚無冒漲云。

滬匯兌市
呈停頓狀態

上海十二日同盟電　匯兌行市呈停頓狀態、對英八便士三十二分之二十九、對美十八美金四分之三、對日六十三元（有盤無市）開盤、圓紙幣賣價九十五元四分之一、買價九十六元四分之一、海關金單位二百二十七元八仙令。

滬麵粉廠開工
存底甚豐
福新各廠等均趕加夜工

上海通訊　本市機製各麵粉廠、前因各幫去貨甚盛、銷路暢旺、雖加工趕製、尚供不應求、後因小麥來貨稀少、各麵粉廠以原料缺乏、不得不暫行停車、近日因本市雜糧同業、派赴江北一帶、均已陸續裝運來滬、各麵粉廠如福新茂新等、均已照常開車、並趕開夜工、故近日本市麵粉存底、已告豐足云。

濟南六月中旬
主要貿易市況（三）
濟南商會所調查

小麥　因許久出貨困難、無法準備購買原料、不得已休止工場運轉之本地各製粉工場、乃開始買收、茲當小麥盛出之期、但因內地之治安及其他原因出貨不闊澤、而且每年在濟南以南濟寧滕縣蚌埠方面買收之天津方面購買者、因濟寧方面爲作戰區域、不絕收買、故皆往濟南購買、因之購買競爭頗劇、旬末竟達七元五十錢、爲今年最高價、因正當各工場毫無原料存庫之際、皆急於準備購買原料、一日五百或八百袋之出貨、轉瞬即爲消化、目下無緩和情形、而且當地與其他地方比較尚低廉二三十錢、故今後其當更出新價、繼續上騰。

（一）鐵道沿線治安漸次恢復（二）法幣崩落（三）對聯銀券之過渡的見解、因以上之種種原因、地方華人間、換貨思想、漸盛、購買小麥麵者急劇增加、庫無存貨、再加軍指定最高價之四、九〇元、今後當仍繼續昂騰、滄縣、德縣、泊鎮等地、現已以五元三十錢收買。

煤　現在之入貨僅能應付其需要量、推測不久自博山方面當有多少入貨、行市無變動。

鷄蛋　法幣崩落、外商方面乃乘輸出匯兌有利之機、惡用內地無知農民之對舊紙幣之愛戀之心、以舊紙幣之收買、極猛烈、行市既長、又長卒突破二十三圓之高價、而茲又繼續昂騰、竟現出二十八圓之驚人的最高價、故其低落亦不可期、再加存貨不多交易各方面頗注目之。

本市市況
（七月十二日）

現貨交易
- △生米　三千九百包　八元六角
- △生油　一千簍　十八元四角
- △生菓　三百包　六元五角

期貨交易
- 七月　△開盤　十九元　△最高　十九元　△最低　十九元　△收盤　十九元　交易額六車
- 八月　△開盤　十九元五角　△最高　十九元五角　△最低　十九元五角　△收盤　十九元一角　交易額八十一車
- 九月　△開盤　十九元六角　△最高　十九元六角　△最低　十九元三角　△收盤　十九元四角　交易額七車

經濟外電
（七月十二日）

◆倫敦銀塊
- △現貨　一九又十六分之五
- △遠期　一九又八分之一

△倫敦金塊　一四一、〇七

◆紐約匯兌
- △對英　四九二又四分之三
- △對日　二八、七五

△對華　一八、五〇

◆美國棉花
- △現貨　八、七九
- 七月　八、七四
- 十月　八、七一
- 十二月　八、七八
- 一月　八、七八
- 三月　八、八五
- 五月　八、八七

◆印度棉花
- △白路去
- △四月　一七二、
- ◇五月　一七二、
- △七月之七　一五四又八分
- △八月之七　一五四又八分
- △阿姆拉
- △七月之三　一四三又八分
- △一月之三　一五三又八分
- △平果爾
- △七月　一二〇
- △一月之三　一二八又四分
- △市俄古麥
- △七月之一　七一又四分之
- △九月之三　七二又八分之
- △十二月之五　七四又八分

◆大阪棉花（前場開盤）
- 七月　五三、〇〇
- 八月　五三、〇〇
- 九月　五三、五〇
- 十月　五三、七五
- 十一月　五四、四〇
- 十二月　五四、七〇
- 一月　五五、四五

（前場收盤）
- 七月　五三、〇〇
- 八月　五三、三〇
- 九月　無
- 十月
- 十一月　市
- 十二月　五四、九〇
- 一月　五五、七〇

◇大阪綿絲（前場開盤）
- 七月　一九四、五〇
- 八月　一八八、五〇
- 九月　一八七、九〇
- 十月　一八七、三〇
- 十一月　一八六、九〇
- 十二月　一八七、三〇
- 一月　一八七、九〇

（前場收盤）
- 七月　一九七、〇〇
- 八月　一八八、九〇
- 九月　一八八、九〇
- 十月　一八七、七〇
- 十一月　一八七、〇〇
- 十二月　一八七、四〇
- 一月　一八七、三〇

△大阪人造絲（前場開盤）
- 七月　八七、五〇
- 八月　八六、七〇
- 九月　八六、四〇
- 十月　八六、七〇
- 十一月　八六、〇〇

◇大阪人造絲（前場收盤）
- 七月　八七、九〇
- 八月　八七、五〇
- 九月　八七、四〇
- 十月　八七、〇〇
- 十一月　八七、〇〇

金融合作社章程（續）

第二章　社股金額繳納及處分盈餘方法

第十一條　每股之金額爲五十元、每月繳五元、以十個月爲滿、社員之社股、一人不得超過百股、但有特別情形、及得青島治安維持會之認可者、不在此限、

第十二條　遲延繳納社股金時、自繳納日期之翌日起、每百圓按日息　分徵收相當延滯利息

第十三條　依照增股金及第五十五條之規定、將發還社股之餘款、移作準備金、

第十四條　處分盈餘方法規定如左、

一、準備公積金

二、別途公積金

三、職員退職補助

四、職員獎勵金

五、社股紅利

第十五條　溜備公積金及別途公積金、須存入經總會及治安維持會承認之銀行、但爲事業資金或殖利起見、經總會之承認、亦得通融之、

第十六條　當計算社股之際、合作社財產不足以清償合作社之債務時、股退社員當仍負担繳納損失額。

第三章　機關

第十七條　本合作社置理事監事三名、

第十八條　理事由有十股監事由有五股以上者會員中選任、

第十九條　理事公選專務理事一名、

第二十條　理事組織理事會、理事會之議長爲專務理事、若有事故時、以他理事代行其職務。

第二十一條　理事會非得理事半數以上出席、不得議決事項、但緊急之際、不在此限、

第二十二條　理事會之議事、須記於議事錄、

富農捷徑

自神農氏教民稼穡遂有農業之立場故云民爲邦本農爲國基但欲期農業發展必求土地膏腴方能出產豐富欲期出產豐富尤須使用財神牌肥田粉自能收獲滿意獲利培植望農界同胞請試用之自知言之不謬

肥料巨擘　**財神牌肥田粉**

殺虫衛生　**財神牌潮腦丸**

經濟神効—名符其實

山東省總經理　**南昌洋行**

青島寧波路一號　電話二一二四　三〇一一號

營業種目

草包大鰮哈魚　鮮大青魚　朝鮮小青魚　大鰮哈魚　新卷大鰮哈魚　魚籽　明太子　美國大箱青魚　仁川小海米　朝鮮干　長干　蛤干　大頭魚干　烏魚干　櫻干　海參　海茄子　海菜　洋粉　洋葱　各種　根室海菜　蘋果　柑桔　地豆　地豆種　栗粉　冬菇　膠皮鞋　草繩　草簾子　北海道產各種豆類　紙麻刀　漁船集魚用及各大小工廠用瓦斯燈

日魯漁業株式會社北支特約店

日本鮭鱒販賣聯盟會北支販賣店

日本柑橘組合製果特約店

其他產地組合直輸入

青島冠縣路五十九號

滿洲水產販賣株式會社
青島出張所

電話　五三六五　四八二〇

本社　大連市加賀町　五八二五　四二五四　宿直　主任住宅　五八二五　三一二七

出張所　奉天　山城鎮　西安　四平街　新京　錦縣　哈爾濱　蛟河　牡丹江　佳木斯　海倫　綏化　敦化　海龍　齊齊哈爾　函館　小樽　根室　清津　天津

輸入販賣　調劑販賣

藥品及醫療用品發售

醫療用。工業用。化學用。家庭用。諸藥品一式。有名賣藥。繃帶材料。染料。誤護製品。理化學用。醫療用。衛生用。諸器械類。感冒散。鎭咳散。頭痛散。整腸散。胃腸散。船暈藥。安眠散。淋疾丸。除毒丸。痔疾散。如有惠顧者，不拘遠近可用電話通知。無不竭誠歡迎

青島保定路五號（山東路角）電話二〇五九　五六四七

藥種商　**山東大藥房**

賣藥製造　**協和製藥公司**

店主　藥劑師　富永廣次

鮮美精粉　味超羣倫

味之美

特等醬油精　味精　味精油

罐裝　一兩三　二兩五　十兩　三十兩

曹縣路二十三號　**味之美工廠**　電話六六六〇番

每日三餐前、喝一小杯赤玉葡萄酒、這是最容易實行的「胖法」、實行容易、効果却大、赤玉葡萄酒的成分是備精備美、爲優良葡萄酒之泰斗、它的酒精分是取自熟葡萄精爲極淳良之果實酒精、而且它的保有量不多不少正適乎我們的健康、如在食前喝一杯、它能很舒適的刺戟舌神經、振作我們的食慾、使我們領略食物的美味、而且它更能增加消化液的分泌量、使我們攝取的食物、容易消化、容易變成我們的血、變成我們的肉、此外赤玉葡萄酒自身尚有許多極實貴的滋養成分、所以我們喝後這種滋養成分也能變成我們的血、變成我們的肉、最後它還能直接調整新陳代謝、內分泌等種種生理機能、使我們全身一天比一天胖、一天比一天眞胖、絕不是虛胖。

赤玉牌葡萄酒

清潔檢查後日起始 權責手續劃清
昨日討論清潔檢查問題 初查覆查兩組相互辦法

警察部衞生科、以本市清潔檢查、自後日（十五日）起、卽爲開始日期、該科爲討論檢查時之權限、及手續等項問題起見、特於昨日上午十時、在該科召開清潔檢查會議、由該科趙科長主席、各分局及督察處均派員參加、當通過檢查手續、及權限數項、茲誌如次：

一、初查組分六組、每組職員二員、長警二名、計本科二員、督察處二員、清潔隊二員、巡官六員、長警十二名、

一、覆查組一組、維持會委員一員、本科主任一員、巡官一員、長警二名、

一、膳費、職員巡官每日每員五角、長警每名四角、

一、檢查手續、遵照檢查簡則辦理、

一、檢查時間、每日下午（新時間）一點半以前、齊集本科出發、以表列各路、檢查完竣後、方准退班、

一、分配路線、以拈鬮法行之、

一、檢查時遇有發見住戶煙賭情事、由該管分局辦理、檢查人員不得干預、以清權限、

一、初查組查驗住戶掃除不潔時、不給驗訖條、飭其再行掃除、並將不潔之戶詳細填入日報表送科備查、

一、覆查組按照日報表所列不潔之戶、覆行檢查、潔淨者給予驗訖條、否則卽送局罰辦、

一、每一分局管界內檢查終了、應將檢查情形列表報部備查、

日海軍星井隊長 救護船夫三命
帶小港分所詢問發放 船主尹貴一極端感恩

前日（十一日）下午四時許、有海軍海上警戒隊星井隊長、乘東海號汽船、在海面巡邏、行至團島無線電台附近之海中、發現風船一隻、被浪擊沉、船主水手正在隨波逐流、生命危殆之際、星井隊長當奮不顧身、將三人均救上汽船、連同風船一併帶往海西分局小港分駐所、經該所巡官徐桂林詢問、該船主聲稱、名尹貴一、本日載馬糞由小港出口、不料行至距小港十里之海面、被浪將船擊翻、連同水手孫連友、尹錫發三人、均落水中、幸承友軍汽船救護、感恩不盡云云、徐巡官除令其出具領船甘結外、并向友軍深致救護之意云

警察部保護 匯泉各僑民

邇來値盛暑之期、天氣酷熱、各地人士來青避暑者日益增加、尤以匯泉地方、日來各國僑民漸次增多、警察部爲保護匯泉避暑僑民起見、特令市南分局加閩加巡邏云。

日前捕獲杜峻峯 現已完全釋放
并無關於救世軍情事 杜等感激遂發誓更生

曾誌本報、日□□部隊、及宣撫班之手所捕獲、謂中央救世軍、第三軍長之杜峻峯、及同軍團長盛培原、及其他二名、交□□部隊、嚴重訊問後、始判明并無關與救世軍第三軍之事、而杜盛亦并無何等惡意、僞稱其他二名亦非共犯者、此四名均得更生、背令後努力於中日之提攜、四名乃於九日由□□部隊放免、而杜等對□□部隊澈底的調查而無實證之公明正直、杜等極爲感泣、發誓更生云。

小工華方開 竊銅兩大塊 被警察查出

華方開、年四十五歲、卽墨人、在大同組作小工、大同組近日在荷澤路包辦某項工程、昨日上午華某由該工程地竊得生銅兩大塊、欲持出變賣、不料行至山西路派出所門前、被該所警士瞥見、以其行跡可疑、當加以盤詰、彼當承認上情不諱、乃將其送往海西分局復訊後、備文送部發落云、

善鄰救濟會 施放零角票

青島埠頭事務所、小林科長等、所組之善鄰救濟會、於日前在小港地方、假祥泰和、華盛、興記、利合等四煤號、施放毛票救濟貧民、當日共有貧民四百五十名到場、均各得毛票一角、無不感謝該會之恩惠、聞該會此項善舉、日內尚繼續舉行云、

東鎭日趨繁榮 新開商店激增
治安維持會從事整頓 令各商領取營業執照

台東鎭爲本市工業區域、大部工人之居址、多在該處、人口數萬、在本市亦屬繁盛之地、今者青島明朗、各工廠亦多恢復、人口相繼返迴、安居樂業、情形異常良好、治安維持會、以東鎭百業俱已恢復、而新開之商店、爲數尤多、現爲從事整頓起見、所有各新開之鋪店、或舊店復興者、統應一律領取營業執照、以便執行營業、原此種營業照、應在警察部領取、維持會爲體恤商民、提倡本市繁榮、所有台東鎭各號商店營業執照、囑東鎭商會代爲發給、凡在商會之各商號、領取或換新營業照、不另收費、維持會已將此項營業照加印、送交東鎭商會、轉發各商云、

培植新國家人材 新民學院招生
延攬優秀青年加意培養 畢業後派赴各官廳任事

中華民國臨時政府成立之後、卽本中日親善、剷共滅黨之旨、以努力於民意之暢達、東方文化之宣揚、今者新民學院基於新民主義、以涵養除私奉公之道義心、而期育成堪能輔翼新民大業之中堅官吏起見、乃於新政府最高官廳直屬之下、而創立斯院矣、現該院聘請當代知名之士、以及斯道之權威者十數人、專任學生之薰陶、將來畢業各生卽派向政府各部服務、並見習三月、以行實地之訓練、然後任職於各官署樞要之地、而各向新中國建設之使命以邁進、玆當政府國運泰昌、該學院認爲愈有鞏固基礎、及擴大之必要、本屆招取新生、其修業年限規定一年內、分司法、及行政兩科、同時該學院更附設豫科、以廣招有爲之人材、玆規定入學志願者要項如下、

投考資格 新民學院學生 以中華民國之男子於官私立各大學畢業或具有同等以上之學力者爲合格、但年齡須在二十二歲以上、三十二歲以下、新民學院豫科以中華民國之男子高級中學畢業或具有同等以上之學力者爲合格、但年齡須在十八歲以上、二十二歲以下、

報名日期 新民學院自本年八月六日起、至十二日截止、新民學院豫科自本年七月三十日起、至八月五日截止、報名地址北京宣內國會街二十六號及青島治安維持會教育科、

試驗科目 新民學院＝法律學、經濟學、財政學、新民學院豫科—論文數學、史地學、

修業年限 新民學院一年、新民學院豫科二年、（修業期滿後、卽入新民學院）、

考取人數 新民學院（司法科行政科）、約六十名、新民學院豫科、約百名、

待遇 新民學院學費爲官費、且收容於院舍內、畢業後得有優先充任新政府官吏之特典、新民學院豫科、免收學費、服裝費、由官家供給、且收容於院舍內住宿云、

紅山崖小學 十五日開學

海西紅山崖地面、非常平靜、人民均安居樂業、庶政亦復常軌、紅山崖小學乃決定恢復開學、經維持會教育科派定文韶爲校長、進行籌備、現已就緒、共有學生四十八人、在暑假期間、每日暫上課二時、定本月十五日開學、下學期則擴充班次招生云、

滄口順鳳班 四妓未上捐 被警察查出

滄口柳林路四十二號樂戶掌班人劉義亭、近在該處開設平康里順鳳班、蓄有妓女七人、昨日有四滄分局警士前往調查戶口、當查出妓女王豔芳、于秀英、劉桂霞、王彩蓮等四人、均未上捐營業、實屬有違定章、當將其帶往分局訊辦、經分局長汪俊鴻訊問、劉某供稱、王等四妓、係甫接來兩三日、尚未到部內上捐、請求寬恕等語、汪局長當令彼等出具甘結、卽日上捐營業、以符法令云。

七七紀念講演 回顧與希望
閔星熒

（續昨）要來說明這個理由、約有二端、一、由於曲解日本對華之眞意、二、由於輕視日本對外之國力、一、日本自明治維新以後、國家日益強盛、因俄國侵略東方日急、爲自衛計、爲保全東亞計、起而戰勝暴俄、列爲世界列強之一、看見老大帝國的隣邦中國還是像一個睡眈眈的大獅子、自那個時候以來、日本的對華政策、就是想與中國實行親善、來幫助中國也富強起來、兩國共同來保全亞東、那麼對於中國自然是絕對沒有侵略中國領土的野心、更是不願中國滅亡、這就是日本對華政策的基本原則、也就是對中華的眞意所在、是一貫不易的傳統政策、到現在還是如此的、這並不是鄙人一個人所能武斷的、要有事實來證明的、

（一）鄙人記得前清末葉的時候、歐美列強、倡言瓜分中國、首先反對的就是友邦日本、這可證明、日本是沒有亡中國的意思、

（二）日本阻止俄國侵略、蒙滿、領土主權、還是交還中國、最近的滿洲事變後、建立滿洲國、現在的華北華中、仍然是中華民國、這可證明、日本對於中國、是沒有侵略領土的意思、

（三）前清政治不良、國勢日衰、當時從事革命的國民黨、時常求助於日本、日本朝野、在辛亥革命的前後、很表同情、間接直接、多方援助、這可證明日本對於中國、是很願意中國革命成功、力圖富強、與日本親善、來共保東亞、事實勝於雄辯、是不應有所誤會而曲解的、不幸不料民國十三年改組容共後之國民黨、硬說日本的對華政策、是帝國主義、是侵略主義、是要滅亡中國的、對民衆大肆其宣傳、到了北伐成功、民國十七年組織國民政府於南京以來、用革命外交美名、樹立排日政策、這也是很明顯的事實、但是日本對於中國、向來抱有一番好意、剛才已經說明過了、而受排斥、日本自然心有不甘、仍然是苦口婆心、不斷的向國民政府、說明排日的不是、並要非實行中日親善不可的理由、【未完】

日商工會議所 擬開貨樣展覽會
對日本內地各商工會議所分發介紹狀

軍宣撫班爲促進日本商品進出青島普遍起見、乃於青島日本商工會議所連絡、擬於本市開日貨樣展覽會、招待一般本市商人在此計畫之下、其具體策、正在研究中、近已對日本內地各商工會議所、分發介紹狀、預定贊成後、卽可實現云、

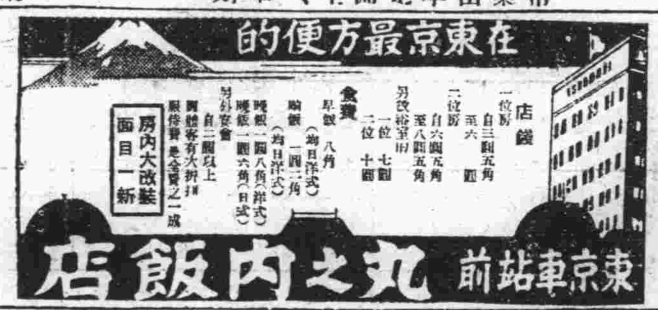

青島學院商業學校 本年招考新生
招收中國學生五十名 八月一日起開始報名

青島學院商業學校、開辦以來、招收中日兩國青年子弟、授以商業上最新智識、迄今已二十餘年、所授科目、均爲現代化專門商業課程、與日本商業程度相等、故歷年畢業生、均有相當職業、該校近年來更在西鎭建築新校址、設備完善、地臨海濱、風景宜人、對於學生之求學及健康上、尤爲適當、該校爲造就社會人才起見、特招考中國學生、在未編入本科前、授以一年半之初中課程及專門日語、如其成績優秀、可編入本科、與日生不分畛域、中國學生畢業後、其成績優秀者、由該校向日本政府外務省對華文化事業部、呈請給費考日本各大學、及專門學校深造、該校本年度招生五十名、其辦法如下：

（一）招生定額、五十名、

（二）投考資格、凡在中國高級小學畢業者、或具有同等之學力者、

（三）報名日期、自民國二十七年八月一日起至八月二十八日止、凡志願投考者、得塡具入學志願書、及檢閱畢業證書及繳納報名費一元、

（四）考試日期、八月二十九日上午八時、前來本校聽候考試、須攜帶鉛筆、小刀、午飯、

（五）考試科目、算術、國語、作文、體格檢查、

（六）口試及成績發表、八月三十日上午八時口試、下午四時、考查及格者發表之、凡錄取各生、須於九月一日上午九時、隨同家長或保證人、來校辦理入學手續、否則取消入學資格、

（七）學費及其他雜費 1.學費每月四元、須於入學時繳納之、2.已經錄取各生、須於七日以內、繳納入學金五元、及紙費五角「一年份」、3.每月儲蓄一元、以備將來畢業時旅行其他之費用、4.每月付校友會會費五角、5.每月保護者會費三角、6.制服費、冬季制服一身需約八元、夏季制服需約七元、帽子需約一元、冬季大衣需約十五元、黑書包需約一元五角、行軍裹腿需約五角、7.七教科書一年需約九元。

宇野顧問 及陳教育科長 視察妓女各校
衞生清潔應加整頓 學生方面極爲整齊

青島治安維持會、鑒於本市禁娼未施行之前、對於各妓女之智識有授予相當之教育之必要、故平康各里補習學校業經分別開學維持會教育科長、及維持會宇野顧問、爲明瞭平康各里開學後之狀況起見、特於昨日〔十二日〕下午三時、分赴各校視察、結果對於各里補習學校成績異常滿意、據宇野顧問與記者談、此次維持會對於平康各里妓女情緒之陶冶、特恢復各里補習學校、以讀書、算術、等爲必要課程、及授予日常須知之智識、在中日親善之時、對於日語亦應在必學課程中、自本月七日開學後、一週以來、雖在炎暑之時、各生均能按時到校、無一缺席者、各人對於熱心向學精神、極爲良好、預定將來六月修業期滿後、當可十分達到其創設所期之目的云、陳教育科長談、此次平康里各補習學校、經維持會方之努力、業經恢復開學、現已上課、此次視察、在學生方面、以平康五里學生最整齊、但教室地方太小、窗戶只有兩個、且臨街光線既不充足、空氣不佳、卽應加以改善、否則影響學生衞生殊甚、教室方面以東里爲最佳、光線充足、坐位整齊、室內牆壁潔白、一切情形爲各里教室之冠、三里補習學校地點因離市廛較遠、亦清靜整潔、惟學生人數略少、二里補習學校人數亦少、而附近汚穢不堪、應在衞生方面多加注意、總之此次視察學生精神方面與秩序均優良、惟設施上及清潔方面須特別注意加以改善、

青島防疫委員會 決定防疫事項
中日雙方嚴密衞生組織 清除各院積穢以免傳染

青島防疫委員會、成立經過、已如前誌、爲期防惡疾之澈底計、已決定左列之具體的事項、

一、治安維持會、急速購買運搬垃圾之載重汽車八輛、淸潔隊增加對於衞生有相當知識經驗者五名、此外爲防止病毒傳播計、更購載病人汽車兩輛、

二、日方民團及治安維持會、研究垃圾箱、製造式樣、以實價分給各家使其專用、

三、調查市內之有貯糞式便所住戶、〔非水冲式便所〕、使其房東隔日撒石灰、而於七八九三個月間淸潔隊當實行之、

四、於市內適當場所、新設地下室式之共同便所、同一地點並設免費便所與繳費便所、

五、治安維持會與民團互相聯絡在市內及近郊勵行驅除蒼蠅、

六、治安維持會警察部陸海軍領事館警察部協力取締市場販賣汽水一類者、飯店、酒店、旅館等之衞生、並實行檢查、

七、關於海港之船舶檢疫、由海軍當局指導勵行、此外更於黃島附近設立停船錨地、

八、膠濟沿線如發生虎烈拉、則滿鐵方面當檢查乘客糞便、此際之檢查虎烈拉菌、爲陸軍防疫部担任、

九、治安維持會僱傭二名、日本人檢疫醫師、

十、陸戰隊、日領事館警查、日民團當協力強制的、對飯店接客員予以虎烈拉豫防注射、

十一、大港小港之苦力、及水產組合關係員、漁夫、及華方飯店之招待員之預防注射、

十二、中國巡警、警察隊員之注射、治安維持會水產組合當協力担任之、

十三、虎烈拉之豫防注射、爲免費、對注射完畢者、當發給證明書、

十四、海港檢疫醫對來自上海、及其他虎烈拉流行地、實行預防注射者、當卽刻強制施行注射、

十五、海港檢疫所、及陸戰隊、對於向上海方面、及其他方面旅行、而有預防注射之必要者、當於其登船前強制注射、

汽車登記完畢
此後除新購汽車外 未登記者卽予扣留

本市汽車登記、於日前因市民之請求實行寬限一週、繼續辦理以來、截至前日（十一日）止、該項登記、業已截止、此後除新車尚可繼續報驗登記外、其他未登記車輛、均將受扣車之處分、至此次前往登記者、總計全市共有九三三輛、內中計分自用者五二七輛、營業者三二四輛、公用者七二輛、試車一〇輛、此外未登記之車輛、亦復不少云、

捲烟紙條 徐玉蘭私運
在車站被獲

濰縣女子徐玉蘭、年三十二歲、住西藏路愛誠里樓下三十號、於昨日販運捲煙紙用之紙條八大盤、又八小盤、用木箱四個上下以肥皂蓋、藉圖運往家鄉、售與製私煙人圖利、不料在青島車站欲上車之際、被憲兵檢出、當送警察部訊辦云。

本店 東京市日本橋區室町二丁目一番地
支店出張所 倫敦，漢堡，巴里，紐約，桑港，西亞道路，孟買，加爾各答，仰光，蘇拉巴亞，巴打畢亞，盤谷，新嘉坡，斯土甯，買寶路，馬尼拉，先布，香港，西貢，廣東，漢口，長沙，上海，煙臺，天津，北京，大連，安東縣，牛莊，奉天，新京，哈爾賓，京城，仁川，釜山，平壤，臺北，高雄，其他海外及日本各重要都市。

三井物產株式會社 青島支店

營業科目
一，雜貨扱品：砂糖，木材，啤酒，洋紙，膠皮靴，毛類，毛織品，烟草，膠皮，綿製品，海產物，鹽，牛肉，諸罐頭，食料品，膠皮車胎，染料，工業藥品，工業原料，
一，機器及其他五金，電氣，紡織品，附屬品，材料，鐵道用諸機器及鑛山，鐵管，小野田洋灰，各種建築材料，
一，土產扱品：落花生，生油，棉子，生餅，麵粉，米，麩皮，肥料，小麥，及其他雜糧。
一，石炭扱品：石炭，礦油類。
一，火災海上保險代理店，海災事業。

電話：支店長室 二四八八　庶務 五一六二　雜貨 五一六一　雜貨 二五三一　機械五金 二五四一　二九四四　土產 二七七四　石炭 二八九一　船舶受渡 五一六三　保險 二四五九　出納 三六六四　勘定 二〇四五　二七五五

物美價廉!!! 批發零售不誤主顧!!!

營業種類
酒精　油漆
石灰　油泥
洋灰　火油
各種俱全

貿易商代理店 **宇高洋行**
批發處 青島奉天路東市一一七號 電話五九四四號

△滋養軒廣告▽
滋養牛奶糖　各樣餅乾
滋養櫻花糖　西式糖菓
山東路一六九號 電話二四八三號

淋病在身，生命幾無保障（誠）

淋病爲傳染最烈之花柳病、初起急性、灼熱刺痛、苦不堪言、此時如服無效藥物、淋菌卽時侵入尿道、深處轉爲慢性、表面上、痛苦雖減、但實際上、毒菌時時活躍、林濁時有、無時不愈、且時時有發睪丸炎、膀胱炎、關節炎、腎臟炎、……等變症、殘疾或喪命之危險——是以淋病在身、生命幾無保障、服誠淋濁丸、每盒五角、一盒見效。

兒科專藥

張道郇 嬰童散

專治小兒一切疾病、凡小兒肚痛、水瀉、痢疾、傷食、嘔吐、痰熱、積聚、不思乳食、氣急、驚風、疳積、夜啼、不思飲食、青筋、腹大、口臭、內積、不能安眠、晝夜不安、大便不通、有蟲積、小兒無病服之、能防病強身。
◆每包二角◆
▲歡迎外埠經理

青島至誠藥社發行 並無第二家
地址：青島山東路南首湖南路角 電話（五一七五）（六六四零）
支店：青島東鎭威海路八十九號（電話六一八二號）

「一騎紅塵妃子笑、無人知是荔枝來」這是楊貴妃喜食荔枝、杜工部寫的詩、現在至誠藥社所售之「鮮荔枝紅茶」每包一角五分、喝此茶一杯、勝食鮮荔十斤。芬芳馥郁、解暑解渴。【圖爲楊貴妃像】

長篇武俠小說

河嶽遊俠傳

(卅六)

王度盧著

第五回

雙劍舞龍蛇爭持廣場　滿堂來豪俊義結南陽

這些事都使董熊甫十分驚詫，暗道：「看耿雲蔚身不滿六尺，年不到三旬，而且他從湖北回到南陽不久，怎會就能使江湖人這樣傾心，他城裏的人對他這樣的愛戴？」心裏驚疑着，不禁打量這同行的小春申耿二公子，只見他眼光滿然有神，似是個胸中極有打算的人，而準頭下鉤，下顎削瘦，又似一個寡情的人，耿雲蔚也不住打量董熊甫，見董熊甫身材魁梧，氣度軒昂，確實是一位名將奇俠的樣子，車馬行了不遠，便到了耿家門首，董熊甫勒馬一看，只見這耿家算不愧是封疆大臣的府第，一大遍磨磚對縫的高大房舍，正中雕磚的廣亮大門，門前八株古槐，十幾對馬椿，上面拴着十幾匹高頭駿馬，一對石刻的巨獅，相距在門首，門洞內四條大凳，有七八個家人在那裏伺候，耿雲蔚董熊甫等人在門前下馬，家人們把馬匹接過去，耿雲蔚十分謙恭的請董熊甫進門，李金彪，馮武，及褚璀劉堅等人隨後進去，進了一道垂花門，順着遊廊去走，就到了客廳，只見客廳是九間勾連搭，敞亮而精緻，廳中擺着幾十把紅木鑲貝殼的椅子，十幾張紅木大理石心的方桌，條案和茶几，壁上掛些名人書畫，及湘繡鏡屏，亦金鑲翠的掛屏等等，條案上陳設着古鼎名磁，及各樣精緻的古玩，後面有八扇湘繡的高大屏風，屏風後大概就是後門，由後窗的玻璃去看，只見一遍假山，大概過了假山就是內宅，耿雲蔚請董熊甫在上首落座，他自己在下首相陪，有幾個年青的都穿着很整齊的僕人往來獻茶，茶送到馬尤五的面前，他眞有點偏窘不安，兩隻眼睛只是東張西望，心裏說；耿二公子眞叫闊，這客廳裏隨便一件什麼東西我偸去賣了，也夠我一輩子的吃喝了，大家暢談了一會，耿雲蔚就告訴李金彪，叫他帶着璀劉堅等人去歇息，原來這裏已爲跟董熊甫來的人預備下房屋，就在西跨院，耿雲蔚又站起身來說；「小弟已爲將軍預備下一間小屋，請隨兄弟到那裏歇息談話吧，」遂就請董熊甫轉過屏風，出了客廳的後門，由假山洞過去，就是一個垂花門，裏面就是內宅，耿雲蔚領着董熊甫不進內宅，却往西，進了一個瓶形的小門，走過一道遊廊，裏面有五六間精緻的小房，只見一個十五六歲面貌俊俏，身穿紫緞衣衫的丫環，迎上來向董熊甫萬福，並趕緊把北房的門打開，耿雲蔚讓董熊甫進去，這是三間明敞的屋子，也全是紅木陳設，隔扇全是楠木雕刻，嵌着各種字畫，靠西有一張木牀，拱省繡花幔帳，董熊甫的行李和青鋼寶劍，也早拿進來放在這裏了，另有一個十七八歲削瘦的穿綠衣裳的丫環，捧上茶來，耿雲蔚就說：「董兄如不嫌棄，可以在此多住幾日，這院子直通內宅，兄弟也可以旦晚請教」董熊甫說：「我們來到這裏，本想在城內店房住下，也隨便些，但既蒙二公子預先替我們安置好了歇宿之地，我們敢不領情，我董熊甫自丁憂回籍，至今將近一年，還不知幾時重蒙朝廷錄用，故趁此時出來閱歷閱歷，可是走在江湖上處處聞人談到二公子，莫不欽佩尊敬，

XGDP 923KC

七月十三日(星期三)廣播節目(◆印日語)

◆一一、五九　報時(東京)
◆一二、〇〇　唱片(本台)
◆一二、三〇　新聞(東京)
一三、〇〇　評書(北京)五女七貞
一四、〇〇　新聞與政府公報(北京)
一四、一五　娛樂節目(北京)一、相聲：解學士，第六回，二、琴書：小拜年。
一五、〇〇　社會常識(北京)
一八、三〇　兒童時間(北京)唱歌，談話等
一八、五〇　兒童新聞(北京)
◆一九、〇〇　新聞(東京)
一九、三〇　演講(北京)「新民主義之我觀」新民會委員王朝佑
一九、五〇　行政工作報告(北京)
二〇、〇〇　娛樂節目(北京)一、單弦：健鎖山，二、西河大鼓：姜太公賣麵，三、南板馬頭調：藏舟(下)
二一、二九　報時(東京)
二一、三〇　新聞與政府公報(北京)
二二、〇〇　商情行市(北京)
二二、一〇　預報節目(本台)
二二、一五　英語新聞(北京)
二二、三〇　唱片(本台)

青島郵局封發輪船郵件日期

◆七月十三日(星期三)青島丸奉天丸開往上海◆七月十四日(星期四)青島丸開往大連，定生輪開往天津，德生輪經威海，烟台開往天津，新北京輪開往上海◆七月十五日(星期五)原田丸開往日本。

遺失聲明

鄙人所租用青島大陸銀行第四十九號甲種保管箱領有青字第二四九號租用證並將該號鑰匙壹把遺失除向大陸銀行照章掛失外特此聲明

秦哲祥啓

同樂堂趙雨亭啓

敝人前在達仁堂十餘年專門配製丸散膏丹因達仁堂移往大連經友人挽留組織永樂堂十年來頗着成效近因市變改組敝人復在易州路開設同樂堂所有丸散膏丹處心修製湯劑飲片務求精潔希祈君子其鑒察焉特此聲明

京都同樂堂啓

遺失聲明

茲因鄙人一時不愼遺失小包一個內計秦安善成號方形長形捲書形圖章各一塊及屈蔚堂陳善堂字樣圖章各一方共計五塊遍尋無着此後無論中外人士拾取概作無效特此登報聲明

秦安善成號　陳善堂　屈蔚堂　同啓

遺失聲明

敬啓者敝號與濰縣交通銀行來往交易所用支票加蓋票面騎縫之木質花邊楷圓形陽文楷字增聚合圖章一方現因變亂遺失除向該行掛失外嗣後無論何人拾得概行作廢特此登報聲明

濰縣增聚合啓

遺失聲明

茲遺失青島交通銀行儲蓄部張雨君抬頭整存便期整付島字第拾一號所用之長方形圖章及信託部租用丁種第五七六號保管箱之正副鑰匙及圖章一併遺失除向該行掛失外特此聲明作廢

張雨君啓

青島火柴廠聲明遺失事啓

查敝廠前在山東統稅局請領青字第三〇九九三、三〇五六八、三〇九九四、三一〇〇二號火柴運照四紙印花號碼自〇九〇九七四至〇九〇九九三號拾箱又自〇九三五四二至〇九三一六一號拾箱又自〇九三五六二至〇九三五五一號拾五箱又自〇九三四二六至〇九三四四五號拾箱共計運往濟南三陽牌硫化燐火柴四拾五大箱因一時不愼將此項運照遺失除向統稅局備案並申請另發給運照外所有第三〇九九三、三〇五六八、三〇九九四、三一〇〇二號運照四紙以後發現應卽作廢特此聲明

中華民國二十七年七月十一日

遺失啓事

敬啓者鄙人前曾以坐落膠東路十一號房圖作爲抵押取到龐紹源先生大洋八百元正、當時對方曾具有房圖收條一紙交鄙人收執嗣後鄙人將該借款付還時、復由對方開具付款收條、交與鄙人、豈料一時不愼、竟將此房圖收條及付款收條及方形圖章一枚、文曰徐淑貞一併遺失、除再向龐紹源先生另行辦理及另換圓形篆文印章備用外、此項收條及圖章、無論落於何人之手、概作無效、特此聲明

徐淑貞謹啓

光陸醫院

皮膚花柳科　內外婦嬰科
各種救急診療　預防霍亂注射
備有各種特效藥品　隨到隨診便利患者
時間　每日下午一時起至七時止
院址　山東路南頭三十號前樓
電話　六四六六號
院長　金恆生

出租　載重汽車

青島武定路三號　荒木洋行　電話五二一〇一號

營業科目

特聘高等技師修理油漆汽車
經理　美國赫德生及地上飛牌汽車並飛得綠牌貨車及英地安牌船輪
專售汽車材料　各種零件俱全
青島湖南路四十號　大美汽車行　電話四三三三　四三七五　材料部電話四七二六

金木盛大堂藥房

一般特約批發
大阪武田長兵衞商店　新藥品
大阪鹽野義商店　新藥品
大阪田邊五兵衞商店　新藥品
大阪藤澤友吉商店　醫療器品
大阪村中商店　衞生材料
大阪今永商會　衞生材料
東京大和屋商會　新藥品
東京第一製藥株式會社　新藥品
東京三井株式會社　新藥品
東京松本器械店　醫療器械
東京後藤風雲堂　櫻牌醫療機械
東京鈴木惚八商店　硝子器具　化學器械
青島廣西路三十二號　電話五四四四七號

青島飲冰室

夏日炎熱！快來飲冰！

敝室特聘技師精製各種冰淇凌，刨冰、並有各種汽水、可口可樂、冰浸鮮桔汁、冰浸啤酒、點心、可可茶、牛奶、冰可可、冰咖啡俱全、各界仕女駕臨惠顧、無任歡迎

山東路五十七號　電話四六八八號

介紹國醫岳樂山

燕京岳樂山先生於國醫之學術造詣特深舉凡內婦兒各科莫不擅長近以就養來青琴閉暫住鄙人等慨乎庸醫誤人之事時有所聞力向先生懇請繼續行道以濟世活人先生慨允懸壺診例低廉用普救苦海之慈航也青島人士誠之福音

診例　門診一元　出診二元
時間　上午九時至十二時　下午二時至六時
住址　青島湖南路五十一號　車資在外

介紹人　陸夢熊　周家彥　船津文雄　尹援一　李德順　謝祖元　范楚生　韓鵬九　吳步元　楊玉庭　方聯璧　汪楚生　韓蘊霆　陳荀禪　黃孝綽　陳雋如　蕭文田　陳先我　倪勉之　鄒季餘

新到

扇面牌　滿丸牌　洗衣肥皂

質高價廉適銷於鄉村爲此招聘山東各縣經理有意推銷此項肥皂者請到章邱路五十二號木下商店接洽爲要

金元牌豐殖肥田粉

山東總經理　木下商店
青島章邱路五十二號　電話二三六九八　二四三一號

鈴木齒科醫院

本院在青開設多年一切牙症均能限日痊愈拔牙鑲牙尤爲精究茲將牙費一律減低以副患者雅意

鈴木富雄　觀海一路二十八號　電話四三二〇號

比塊煤經燒！　省費　猛火　經燒

電話，四六三七　另售批發　青島，李村路卅三號

謹告

本院業於下列地址開始診療務希各界患病者來所就診自當竭誠治療用藥爲社會服務之意

禹城路二十七號　野見山產婦人科醫院　電話六七四七號

營業種目

內外木材　建築材　小野田洋灰

合資會社　青島華陽二號　和田製材所

電話　置場　社宅　二二五三號　三零零七號　六一七七號　六零八九號　二一八九號　六三五九號

發信略　濟南　(ワ)ヌ八(ワタ)　和田木廠電話一二三二號

復興建築用材(在庫豐富)

濱恒木行

事務所　電話二零一四　二四三六番　青海路十七號
製材工場　昌樂路一號

嬾儈出占大六壬課

五月二十新訂時間

星期一二三下午五時半至九時
星期四五六上午七時至九時下午一時至七時
星期日上午八時至下午七時

最近占驗：山東路吳君於昨五月十六號下午以一八字囑看及將本命本年斷出中多鑒釵脫餌之句吳君始稱命係女命並請詳看本年遂又斷出本年壽限堪虞內有「居室有如荒草墓」之句吳君拍案稱奇聲明此命係其夫人八字現已於最近逝世云云噫嘻數理見機良可畏也

硯設陵縣路五十五號樓上

潤例：問事，每課一元　占命，本命五元行運每年二元

林子聖大夫

專治　內科小兒科　皮膚花柳科
診例　門診免費　出診市內三元　夜間加倍
花柳病　急慢性淋病　下疳　橫痃　各期梅毒　第四性病　限短期斷根　永不復發
注射費　德國六〇六三元　黃色素一元五　清血針一元
注意　服毒救急　檢驗血液　預防注射　新法治療包皮過長
本醫師對於素稱難治之淋病，有絕對特效治法，保證七日治愈，確有把握
產科女醫師周君言　接生費七元　難產另議
診療所　黃島路上頭三號(靠近平原路)

齊大夫診療所

內科　肺病科　小兒科　花柳科　專門戒煙
平度路四號

耀宗醫院優待貧病的新運動

敝院診病向主慎速藥費完價低廉診者莫不知之特用新藥品受診者可早日恢復健康此啓

專治小兒科　婦女科　耳鼻咽喉科　花柳科　梅毒　下疳　白濁　橫玄　秘尿器病科

淋病　白濁淋濟刺痛流血用德國發明化學治療功能消炎止痛收效極其迅速倘若慢性白濁或淋濁性之併發症如關節炎膀胱外炎睪丸炎橫玄等均以最新特效電化針藥合併療法使林菌完全消滅病痛立除一遇後可用顯微鏡化驗證明根本治愈永不復發並保證生育無妨

梅毒　無論一二三期如遇身起骨斑節酸痛爛鼻穿頂頭髮脫落梅瘡瘰癧內臟咸壞爛眼耳雙除用六零六九一四注射外又輔以最新發明泌劑典劑等療法均能於短期完成除根及請最專家驗血永無後患

下疳　生殖器紅腫潰爛有軟性硬性二種之分硬性下疳卽梅毒初期軟性下疳爲局部潰爛之惡瘡俗名疊濁濱採用法國最新特效無痛療法能於最短期內根本痊愈

橫玄　橫玄魚口大都隨梅毒白濁下疳等症而起初患者於大腿內側(卽兩膀間)發生一種疼痛之硬塊漸起因於梅毒者大都無疼痛此卽所謂橫玄此後逐漸腫大疼痛發熱步履艱難終至破潰膿血林漓恰如其狀魚口之張口故名魚口之稱實卽橫玄之潰爛本院醫治不用開刀採用歐美最新發明注射療法於最短期間能作結核消散全愈

地址滄口路六十三號　電話三〇二四號

新新大舞臺

◆午戲價目表◆
池座樓座　一律二毛
碼座　一律一毛
包廂　兩元

◀夜戲價目表▶
池座前十排每位一元
池座後十排每位六毛
樓座前一排每位八毛
樓座後兩排每位五毛
邊座每位大洋四毛
碼票每位大洋二毛
包廂每間五元
包廂散座每位五毛

毛韻珂　楊菊蘋　筱楊月樓　郭玉崐
暨全體藝員通力合演拿手傑作

午戲十二時開四時半止　夜戲六時開十一時止

午戲　二子承周　全本
夜戲　全本　對金瓶

中和戲院

青島山東路北首　電話二六二三三號

張玉亭　林綬雲
筱玉亭　楊壽山　張文卿　秦月樓　韓子峯　孟蘭秋

午戲十二時開四時止　夜戲六時開十時止

午戲　紅桃山　武漢殺妻
夜戲　七本七俠五義

午戲　樓座每位二毛　池座每位四毛　碼座每位一毛
夜戲　池座每位六毛　樓座每位四毛　碼座每位二毛

天樂茶園

消閑第一勝地　島上無二樂府

公餘之暇請到冠縣路平康三里樓下本園聽名花清唱‧豔姿婀娜‧管絃幽揚不啻身臨仙境也

却爾斯登跳舞場

本場特聘著名紅星　馬稚燕　王愛妃　何麗娟　衛芳芳　衛雪芳　衛明芳　燕芬

卽日到青登場伴舞

地址　冠縣路五十一號　電話五五二二〇號

維也納舞廳

滄口路二十二號

本廳由津(滬)特聘紅舞星準於星期六蒞場伴舞　吳玉梅　陳瑪瑞

逢星期日　舉行茶舞會　奉送茶點　酬謝顧客
時間　標準鐘下午五時至八時半止

大新舞廳啓事

「本舞廳因事暫停數日，以俟一切解決，再行照常營業」

橫山洋行

五金　工具　機器　油漆
大阪油漆公司總代理店
青島益都路三十五號　電話三九七五號　四四六六號

海濱醫院產婦科照常營業

啓者敝院產婦科經營有年，久蒙社會讚許現在不論難產順產，及婦科奇難各症概由敝院院長親自處置照常營業外請接生及住院分娩均可隨意備有簡章及產科衞生常識函索卽寄

院長吳龍騰　助產女士　田鴻桂
院址山東路十八號　電話五三六三號

青島　新亞大飯店

旅館　高上　大小房間齊備
中西菜部營業時間　上午八時起至晚三時止
特設冷飲部　廉價出售：名師監製，各色冷飲食物，
山東路四方路口電話四八六七，三一二五號